

広報

えんがる

3

2020 第174号

主な内容

令和2年国勢調査 国勢調査員を募集します
FISファニーイーストカップ2020遠軽大会～遠軽信用金庫杯・長谷川ペンギンベーカーリーカップ・デサントカップ～
令和元年火災発生概況・救急救助出場概況
遠軽町を守る！遠軽町消防団

表紙【はじめての授業を体験～東小学校一日入学】

マチイロ



広報えんがるを
スマートフォンへ
配信します。

遠軽町民憲章『^{はぐく}育み・^{つく}創り・^{あい}愛し・^{はげ}励む心で、^{とわ}永遠に輝く遠軽町』(一部抜粋)



国勢調査2020



■国勢調査について
令和2年(2020年)10月1日を基準として、全国一斉に国勢調査が実施されます。
国勢調査は、日本国内に住む全ての人と世帯を対象とした基本的かつ重要な統計調査であり、5年に一度の各種施策のための基礎資料を得ることを目的に行われる大切な調査です。今回は、大正9年(1920

年)の第1回調査から100年の節目を迎えます。
町では、約230の調査区があり、約160人の調査員が必要となるため、国勢調査に従事して下さる方を広く募集します。
■調査員の主な仕事(予定)
①調査員説明会に参加(8月下旬～9月上旬)
②担当する地域の確認(9月上旬)

日本国内に住むすべての人と世帯を対象とした5年に一度の大調査

開始100年の
国勢調査、
調査員を
募集します

いまを知る。
「日本の未来のため、使命感を持って取り組んでいます」「調査を通じてたくさんの人と話せてよそんな調査員の方々の志に支えられてきた国勢調査
令和2年、あなたと、日本にいる全員が希望を描ける未来へ
その積み重ねが、未来をつつていく。開始から100年をむかえる令和最初の国勢調査が、はじまります

国勢調査2020

総務省統計局・都道府県・市区町村

■報酬
1～2調査区(40～140世帯)
約4～7万円
※担当する調査区の世帯数により金額は増減します。
■従事期間
8月下旬から10月までの約2か月間
■応募資格
①20歳以上の心身ともに健康な方(学生も可)
②担当調査区を巡回し、責任をもつて調査票の配布・回収ができる方
③警察・選挙事務等に直接関係のない方
④調査で知り得た秘密を守ることができる方
⑤暴力団員、その他の反社会的勢力に該当しない方
■応募方法
4月30日(木)までに、役場企画課または各支所で配布する申込書に必要事項を記入し、企画課または各

支所地域住民課へ、郵送、メール、FAXまたは直接持参により提出してください。
※申込書は町ホームページからダウンロードできます。
※応募いただいた全ての方が調査に従事できるとは限りません。従事いただける方には、8月中旬までに説明会等の案内を郵送します。

◎申込・問い合わせ先
【遠軽町役場総務部企画課】
〒099-0492
遠軽町1条通北3丁目1番地1
☎42-4818 FAX42-3688
メールアドレス kikaku@engaru.jp
または各支所地域住民課
【生田原支所】〒099-0701
遠軽町生田原339番地1
☎45-2011 FAX45-2025
【丸瀬布支所】〒099-0203
遠軽町丸瀬布中町115番地2
☎47-2211 FAX47-2128
【白滝支所】〒099-0111
遠軽町白滝138番地1
☎48-2211 FAX48-2374

令和2年国勢調査 国勢調査員を募集します

健康な毎日を
過ごすために

検診を受けましょう

■項目・料金

項目	対象	料金
特定健診	40歳から74歳までの国民健康保険加入者	1,500円
	上記のうちクーポン券をお持ちの方	500円
30代健診	30歳から38歳までの国民健康保険加入者	1,000円
	令和2年度中に39歳になる国民健康保険加入者	500円
後期健診	75歳以上で主に生活習慣病で通院していない方	1,000円
胃がん検診	40歳以上の方	1,500円
ピロリ菌検査	40歳以上で胃がん検診を受ける方	2,500円
肺がん検診	30歳以上の方	500円
大腸がん検診		
前立腺がん検診	前立腺の病気の治療をしていない50歳から78歳までの方	1,000円
肝炎検査	40歳以上で、今まで肝炎検査を受けたことがない方	500円
エキノコックス症検診	18歳以上の方	無料
歯周病検診	30歳以上の方	無料

※クーポン券とは、特定健診を500円(通常は1,500円)で受けられる券です。

対象となるのは、国民健康保険に加入していて、令和2年度中に40歳～49歳・50歳・55歳・60歳・65歳・70歳になる方です。対象者には4月上旬に、クーポン券を郵送します。

※生活保護世帯の方は、ピロリ菌検査と前立腺がん検診と肝炎検査以外は無料です。

※令和2年度まで、肝炎検査が500円で受けられます。過去に受けたことがない方は、この機会に受診しましょう。

※特定健診について、社会保険や各種組合健康保険、共済保険等の加入者本人と扶養家族の方は、勤務先や医療保険機関で行う健診を受けてください。

■日程・会場

日程	受付時間	会場	実施機関
4月17日(金)	6:00～9:00	かぜる西	対がん協会
4月18日(土)	6:00～10:15	げんき21	
4月19日(日)			
4月20日(月)			
4月21日(火)	6:00～9:00	白滝国際交流センター(コピエ)	厚生連
4月28日(火)	7:00～9:00	安国公民館	
5月22日(金)	6:00～10:15	げんき21	対がん協会
5月23日(土)			
↓次の検診は、特定健診・各種がん検診と子宮がん・乳がん検診も受けられる「ミニドック」です。			
6月27日(土)	6:30～9:00	丸瀬布中央公民館	結核予防会
6月28日(日)	9:00～11:30	げんき21(健康とふれあいの広場)	

※エキノコックス症検診は、5月22日(金)に実施します。

※歯周病検診は、4月18日(土)・20日(月)の2日間実施します。

※6月28日(日)は、健康とふれあいの広場に合わせて実施します。

※子宮がん検診と乳がん検診の対象と料金は、「健康カレンダー」でご確認ください。

※受付時間の詳細は申込み時にお問い合わせください。

※託児もありますので、ご希望の方は申込み時にお知らせください。

春の検診のご案内

「申込受付を開始します」

町では「充実の内容」「お得な値段」の健康診断で皆様の健康管理を応援しています。

今年も4～5月に春の検診を実施します。毎年受けている方はもちろん、しばらく受けていなかった方や今まで受けたことがない方もこの機会にぜひ受診しましょう。国民健康保険に加入している30～

39歳の方は「30代健診」を、40～74歳の方は「特定健診」を、75歳以上の方は「後期健診」を受けてください。なお、町の集団検診は春の他、6月にはミニドック、秋(9・10月)、冬(2月)に実施し、そのどれか1回

を受けることができます。その他、個別検診もありますので、お問い合わせください。

■申込方法

窓口・電話・FAX・電子メール・ウェブのいずれかでお申込みください。

※自治回覧経由の申込みはありません。

なお、FAX・電子メールでお申込みの方は希望する健診日程・項目の他、①氏名②生年月日③住所④電話番号の4点を必ず記入してください。

また、ウェブ申込みは、町ホームページから申込フォームにお進みください。

申込みは、検診日の前日までできますが、定員に達しているときは受診できないことがありますので、ご了承ください。

申込問保健福祉課(げんき21)

TEL 42-4813

FAX 49-3120

電子メール e-hoken@engaru.jp

丸瀬布支所地域住民課

TEL 47-2211

FAX 47-2128





令和元年

火災発生概況

令和元年中における遠軽地区広域組合消防本部管内の火災発生件数は、29件となっており、建物火災14件、林野火災1件、車両火災5件、その他の火災9件となっています。

町別では、遠軽町で14件、湧別町で10件、佐呂間町で5件の火災が発生しています。

火災損害状況については、建物焼損床面積1178㎡、建物焼損表面積162㎡、林野焼損面積90a、車両焼損台数6台で、損害額は1億3千299万円の大変貴重な財産が失われ、また、建物火災で4人、その他の火災で1人、計5名が負傷し、車両火災では2人の尊い命が失われています。

用途別では、建物火災のうち住宅火災が半数を占めており、敷地内のごみ焼き等が原因によるその他の火災は年々増加傾向となっています。

原因別では、ごみの不適切な処理や機器の維持管理が起因しているものが多く、普段から火気の取り扱いには細心の注意を払い、一人一人が火災の恐怖を認識する必要があります。



昨年4月に実施した住宅用火災警報器設置状況調査では、約8割の世帯で設置されていますが、義務となっている住宅の寝室及び寝室がある階の階段に全て設置している世帯は約6割で、未設置世帯は約2割となっています。さらに、住宅用火災警報器を設置している世帯で動作確認をしたことがない世帯は半数以上を占め、調査時に動作確認した結果、電池切れや故障しているものが確認されています。

今後、消防機関といたしましては、より一層の住宅防火対策の推進、火災予防啓発活動の強化を図るとともに、住民一人ひとりの防火意識の高揚に努めます。

近年の火災 発生状況		出火件数								焼損面積等					死者	負傷者	焼損棟数	り災世帯数	り災人員数
		建物				林野	車両	その他	合計	床面積 (㎡)	表面積 (㎡)	林野 (a)	車両 (台)	損害額 (千円)					
		全焼	半焼	部分焼	ぼや														
消防本部管内	R01年	5	1	4	4	1	5	9	29	1,178	162	90	6	132,990	2	5	18	8	15
	H30年	8	1	3	4	1	3	6	26	3,518	153	182	6	97,204	1	7	27	11	20
	H29年	5	0	1	0	0	4	5	15	2,991	41	0	9	54,425	1	4	16	2	5

■電気

差込口にほこりなどが蓄積することにより、漏電を起し出火することがあります。定期的に清掃を行しましょう！



■ストーブ

ストーブの周りに燃えやすいものを置いていませんか？適正に使用できていますか？ストーブから火災に至るケースは毎年のように発生しています！ご自宅のストーブを今一度、点検しましょう！



■放火・放火疑い

家の周りに置かれた不用品やごみステーションなどに放火される火災が全国各地で発生しています。普段から放火されない環境をつくりましょう！



■コンロ

鍋を火にかけていることを忘れてしまい、気付いたところには炎が上がり、火災に至るケースが特に多く発生しています。コンロから離れたときはしっかり火を消しましょう！



■火遊び

ライターやマッチは子どもの手の届かないところで保管しましょう！小さな子は好奇心旺盛なので特に注意しなければなりません！



■たばこ

たばこの火種は、小さくてもくすぶり続け、数時間経過してから燃え上がることがあります。たばこの始末は喫煙者のマナーです！



身近にある火災の原因

令和元年

救急・救助出場概況

■救急出場の概況

令和元年中における救急出場件数は、1683件、搬送人員は1586人で前年より出場件数が30件増加し、搬送人員は33人増加しています。

これは、1日に約5件出場し、当消防本部管内の住民約21人に1人が搬送されたこととなります。

事故種別ごとにとみると、「急病」が最も多く1025件と全体の60%を占めており、次いで「転院搬送」が274件（16%）、「一般負傷」が226件（13%）の順となっております。平成30年の救急出動件数は統計を取り始めてから最も多い件数となりましたが、令和元年はさらに増加しており、統計を取り始めてから3年連続で最も多い出場件数となりました。今後も、救急車の適正利用を呼びかけるとともに、多種多様な救急業務と高度化する救命処置に対応できるよう、救急隊員の教育を充実させ、迅速かつ円滑な救急業務の遂行に努めます。

また、消防指令センターでは119番通報時に現場で救命処置が必要と判断した場合、電話による口頭指導を実施

施しております。救命率の向上には、救急車が到着するまでの間に、その場に居合わせた人が救命処置を行う必要がありしますので、ご協力をお願いいたします。

■救助出場の概況

令和元年中の救助出場件数は26件、救助人員は10人となりました。前年と比較すると出場件数は6件増加し、救助人員は1人増加しています。

事故種別ごとにとみると、出場件数が最も多いのは「交通事故」の19件、次いで「その他の事故」が3件、「機械による事故」が2件、「水難事故」が2件となり救助出場の大半が「交通事故」に伴うものでした。

近年の都市整備により建物は高層化が進み、主要道路も交通網の整備に伴い高速化されています。また、雪道のアイスバーン等による交通事故も増加しています。

災害や事故は増々複雑多様化し、これらの災害等に的確に対応するため、訓練・研修等を重ね、より高度な知識・技術の習得に努め救助体制の充実・強化を図ります。

救急出場件数			火災	自然災害	水難	交通事故	労働災害	運動競技	一般負傷	加害	自損行為	急病	その他				合計
													転院搬送	医師搬送	資機材等輸送	その他	
消防本部管内	R01年	出場件数	3	0	0	83	35	9	226	3	21	1,025	274	0	0	4	1,683
		不搬送人員	0	0	0	15	2	0	7	0	5	73	2	0	0	4	108
		搬送人員	4	0	0	78	33	9	219	3	16	952	272	0	0	0	1,586
	H30年	出場件数	6	1	4	80	27	16	248	6	6	992	256	0	0	11	1,653
		不搬送人員	3	1	2	16	0	0	16	2	2	55	0	0	0	11	108
		搬送人員	3	0	2	71	27	16	233	4	4	937	256	0	0	0	1,553
うち遠軽町	R01年	出場件数	2	0	0	49	15	8	134	3	11	625	222	0	0	3	1,072
		不搬送人員	0	0	0	7	1	0	5	0	2	45	2	0	0	3	65
		搬送人員	2	0	0	50	14	8	129	3	9	580	220	0	0	0	1,015
	H30年	出場件数	2	1	2	48	8	9	147	2	5	619	221	0	0	6	1,070
		不搬送人員	1	1	1	11	0	0	10	0	2	32	0	0	0	6	64
		搬送人員	1	0	1	41	8	9	138	2	3	587	221	0	0	0	1,011

救助出場件数			火災	自然災害	水難	交通事故	機械	建物	ガス酸欠	破裂	その他	合計
消防本部管内	R01年	出場件数	0	0	2	19	2	0	0	0	3	26
		活動件数	0	0	2	6	1	0	0	0	1	10
		救助人員	0	0	2	6	1	0	0	0	1	10
	H30年	出場件数	0	0	3	14	1	0	0	0	2	20
		活動件数	0	0	1	5	0	0	0	0	0	6
		救助人員	0	0	2	7	0	0	0	0	0	9

道北ドクターヘリ出場件数		要請件数	出場件数			
			施設間搬送	緊急外来搬送	救急現場出場	合計
消防本部管内 出場件数	R01年	16	3	1	1	5
	H30年	16	8	3	1	12

※要請件数と出場件数の差は、天候不良や別件出場によるものです。

全8回シリーズの第3回は、遠軽町消防団第2分団です。
第2分団は、火災現場出動経験のある花山班長と渡部団員に、火災現場での実際のお話を聞いています。大変な活動をしていると思いますが、どのような現場活動を行っているのでしょうか。



遠軽町消防団
第2分団 班長
花山 毅

拝命
平成10年5月1日
勤続21年

1メートル先も見えない！

■入団のきっかけと、実際の火災現場で印象に残っていることを教えてください。

私は、もともと消防団のことは知りませんでしたが、知人に誘われて入団しました。何も知らないのに、逆に不安もなかったですね。先輩方はお父さん、お兄さんの存在で面倒見もよく、異業種の方々と知り合えてとても良かったです。

火災現場には何度か出動しましたが、工場火災のときに、煙で1メートル先も見えない、という大変な現場を経験したことが印象に残っています。現場は大変ですがやりがいを感じますし、このような悲惨な現場を見てからは、自分でも火の扱いに一層慎重になりました。



遠軽町を守る！ 遠軽町消防団

第3回 第2分団 ～火災現場の実際～

火の粉が飛び散る現場

■火災現場での実際の活動を教えてください。

以前に木造住宅の火災で、消火中に屋根全体が突然崩れ落ち、火の粉が辺りに飛び散ったことがありました。そのときは本当に驚いて、ドキドキしましたが、自分や周りの安全確保は大事なので、いつも冷静に考えながら行動するようにしています。

また、別の現場では、屋根の下ではしごを確保していたときに、頭から灰混じりの消火水を大量に被り、顔面は煤で汚れ、全身びしょ濡れで、体中きな臭くなって帰ったこともあります。現場活動では、訃報を聞いて悲しくなることもあります。訓練では、防火や防災の知識を学ぶことができ、私生活の糧にもなります。第2分団は本当に垣根の無い、お互い尊敬し合え、気兼ね無く笑い合える分団です！興味があると思った方は、ぜひ、消防団員になってみてはいかがでしょうか？



遠軽町消防団
第2分団 団員
渡部 正豊

拝命
平成21年3月1日
勤続10年

【消防団員大募集中】

☆遠軽地区広域組合遠軽町消防団☆
～入団に関するお問い合わせ先～

◎早く問い合わせをしたい方は電話で！

消防署(消防団係) ☎42-2050

生田原出張所 ☎45-2432

丸瀬布出張所 ☎47-3211

白滝出張所 ☎48-2121

◎人見知りの方はこちらのメールアドレスへ！

syouboudan@engarukouiki.jp

◎知り合いがいる方は直接消防団員、消防職員へ！



いわね大橋の復旧に関するお知らせ

昨年11月の広報に続き、現在の状況と今後の予定について、次のことをお知らせします。

平成30年7月に被災した「いわね大橋」は、現在、傾いていた右岸側橋脚の再構築を終え、今年1月には上部工架設工事に着手しており、順調に工事を進めております。

なお、「いわね大橋」の開通時期については、昨年11月の広報で、「今年秋までの完成供用の見込み」をお伝えしておりますが、天候に恵まれるなど、この先も復旧工事が順調に進んだ際には開通時期を早めたいと考えております。

町民の皆様におかれましては、ご迷惑をおかけしているところでございますが、施工業者と当所が一丸となり、早期の完成供用に向け復旧工事を進めてまいりますので、引き続き、ご理解のほどよろしくお願いいたします。



▲いわね大橋復旧状況写真▲

問オホーツク総合振興局網走建設管理部遠軽出張所 ☎42 - 3165

FIS(国際スキー連盟)公認
ファイーストカップ2020遠軽大会
2/28(金) 8:00 公開トレーニング

2/29(土) 9:00 遠軽信用金庫杯

3/1(日) 9:00 長谷川ペンギン
ベーカリーカップ

3/2(月) 9:00 デサントカップ

世界トップスキーヤーたちの
熱き戦いを見逃すな!

ジャイアントスラローム競技

遠軽信用金庫

ジャイアントスラローム競技

スラローム競技

えんがるロックバレースキー場



DESCENTE



場内放送を聞きながら、
臨場感あふれるレース展開をスキー場で!

2/29~3/2
レース実況

フリースタイルアナウンサー
吉田暁央氏



昭和60年にラジオ福島に入社。平成4年に退社しフリーアナウンサーに。現在はCS放送のスポーツ番組でスキーワールドカップやジャンプワールドカップ、バスケットボールなどの実況を担当。選手の熱い戦いをさらに盛り上げる。東京アナウンスアカデミー講師。

中止



【大会に関するお問い合わせ】FISファイーストカップ遠軽大会組織委員会事務局(社会教育課) ☎42 - 2191

まいたうん ギャラリー



日本の木材活用リレー

選手村ビレッジプラザ内覧会

1月29日、東京都中央区晴海において、2020東京オリンピック・パラリンピック競技大会選手村ビレッジプラザの内覧会が開催され、遠軽町から佐々木修一町長が出席しました。

このビレッジプラザは、全国63の自治体から提供された木材を活用して建設されたもので、大会期間中は選手の憩いの場となるものです。

内覧会では、森喜朗組織委員会会長や小池百合子東京都知事、本郷浩二林野庁長官などのあいさつがあった後、施設内を見学しました。

遠軽町の刻印が押された製材120本(町有林:トドマツ)は、玄関から入ってすぐの床材等に使用されており、この材は大会終了後、町に返還され、今後、その活用方法について検討していくこととなっています。



プライドを持って支援を

FISファーストカップ2020大会協力に関する協定書調印式

2月3日、陸上自衛隊遠軽駐屯地で、2月29日から3月2日までえんがるロックバレースキー場で開催されるアルペンスキー大会「FISファーストカップ2020遠軽信用金庫杯・長谷川ペンギンベーカーリーカップ・デサントカップ」の大会協力に関する協定書への調印式が行われました。

この日は、同大会長である佐々木修一遠軽町長と同大会の組織委員長を務める遠軽スキー連盟の高橋義昭会長が同駐屯地を訪れ、第25普通科連隊の大野木秀樹連隊長に大会協力を要請し、協定書に調印しました。

大野木連隊長は「コミュニティの一員として遠軽の活性化に寄与し、プライドを持ってしっかりと支援していきたい」と、力強く応えていました。

農業の担い手に

遠軽町青少年クラブ「4Hクラブ」による食育プロジェクト

2月5日、西保育所で遠軽町青少年クラブ「4Hクラブ」による食育プロジェクトが開催されました。

この日は、同クラブの若き農業者たちが、西保育所の子供たちに、牛や牛乳などに関するクイズを出題したり、疑似搾乳体験、牛のパズルを組み立てる遊びを楽しく行いました。

同クラブの岡田拓也さんは「この体験を通して、酪農について考えてもらえればうれしいです」と笑顔で話していました。



事業所の理解で地域防災力を高める

消防団協力事業所に認定

令和2年2月1日付けで「一般社団法人えんがる町観光協会道の駅遠軽森のオホーツク」が、遠軽地区広域組合消防団協力事業所に認定されました。

同組合では、地域防災力の中核として活動する消防団に協力している事業所を「消防団協力事業所」として認定する制度を平成19年10月から導入しており、今回の認定を含めると、遠軽町内では33の事業所がこの認定を受けています。



甲子園出場を目標に

..... 国士館高校野球部の永田昌弘監督が遠軽高校野球部を訪問し技術指導

2月1日と2日の2日間、国士館高校野球部監督の永田昌弘さんが、遠軽高校野球部を訪問し技術指導を行いました。

国士館高校は、選抜高校野球大会に2年連続10回目の出場を果たす強豪高で、今回の訪問は、永田監督が国士館大学野球部監督時代の平成22年から4年間、遠軽町に合宿に訪れたことがきっかけで行われてたものです。

このうち2日に行われた講義では、遠軽高校野球部37人が集まり、永田監督から甲子園に出場するためには何が必要か、チームの目標をしっかりと持って泥臭い野球をすることなどアドバイスを受け、その後、室内練習場に移り、走塁に必要なステップワークや投手陣のピッチングなどの技術指導が行われ、部員たちは真剣な表情で聞いていました。



夢をかなえるために大事なこと

..... 令和元年度えんがる町民大学「大橋秀行講演会」

2月8日、遠軽町福祉センターで、自らもボクシング世界チャンピオンとなり、現在では指導者として井上尚弥選手など多くの世界チャンピオンを輩出している大橋秀行氏を招いて講演会が行われ、約170人の方が来場しました。

「夢のかなえ方」「這い上がる力の身に付け方」をテーマとした講演では、現役時代と指導者としての挫折や活躍するまでのエピソードを織り交ぜながら話していました。

大橋氏は「両親に感謝する」「先生、監督、上司のことを大好きになる」「いい笑顔」が夢をかなえるために重要であると話し、参加者たちは勇気と感動をもらっていました。

いつでも健康で楽しく

..... 生田原地域高齢者レク・スポーツ交流会

2月13日、生田原スポーツセンターで生田原地域高齢者レク・スポーツ交流会が行われました。

この日は、生田原高齢者大学「しらかば大学」の学生など35人が参加し、ロコモティブシンドロームを予防する全身のストレッチを全員で行った後、2チームに分かれ、風船を叩きながら地面に着かないように運ぶ「風船運びリレー」など、5種目の競技で楽しく交流しました。



Winterキャンプと冬体験

..... グランピラNight×まるせっぷ

2月8日と9日、やまびこ温泉特設キャンプ場で「グランピラNight×まるせっぷ～Winterキャンプと冬体験～」が開催され、町内外から14人が参加しました。

初日は、テントを立てて、たき火を囲みながらゆっくりと流れる時間の中でコーヒーを飲んだり、スノーモービルで引っ張るそりに乗ったりし、夜には極寒の中で、鹿肉やスイーツに舌鼓を打ち、笑い声を響かせながら夜通し語り合っていました。

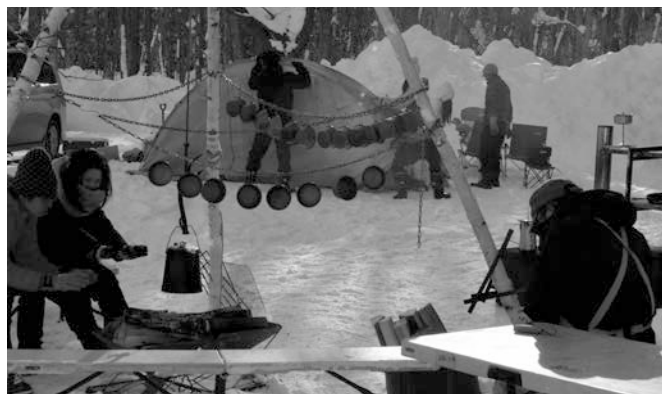



3月の お知らせ

まちの人口



(令和2年1月末現在)

	前月比
▶人口	19,662人 (-15)
・遠軽	16,124人 (-9)
・生田原	1,653人 (-3)
・丸瀬布	1,248人 (-1)
・白滝	637人 (-2)
▶男性	9,605人 (4)
▶女性	10,057人 (-19)
▶世帯	10,214世帯 (-11)
▶出生	6人 (-1)
▶死亡	28人 (3)



1月の 事故発生状況

▶人身事故	0件 (0件)
▶死 者	0人 (0人)
▶負 傷 者	0人 (0人)
▶物損事故	25件 (25件)

※()は令和2年累計



1月の 火災発生状況

▶火災発生	1件 (1件)
▶死 者	0人 (0人)
▶負 傷 者	0人 (0人)

※()は令和2年累計

無料法律相談

■日時

3月9日(月)午後2時～5時

4月13日(月)午後2時～5時

■場所 げんき21

■相談時間 一人30分程度

■申込み 事前に予約が必要です。

ただし、定員を超えた場合はご了承ください。(1年度内1人2回まで)

申込問企画課 ☎42・4818

※3月中止

異動繁忙期の役場窓口

開庁時間を延長します

例年、4月初めは住所異動の手続で大変込み合うため、窓口業務の一部の受付時間を延長します。

■延長期間 4月1日(水)、2日(木)

■延長時間 午後5時30分～7時

※通常の開庁時間は午前8時45分～午後5時30分です。

■実施する窓口

- ・役場1階 住民生活課(戸籍窓口)
 - ・教育委員会総務課(学校教育担当)
- ※各支所では延長しませんのでご注

意ください。

■手続が可能な業務

【住民生活課】

- ・転入、転居、転出届等の受付
- ・住民票等の写しの交付
- ・戸籍の全部事項(個人事項)証明書等の交付
- ・印鑑登録、印鑑登録証明書の交付
- ・出生、婚姻、離婚、死亡届書等の受付
- ・マイナンバーカードの交付

【教育委員会総務課】

- ・就学通知と入学の手続
- ※なお、国や北海道、他の市区町村等に照会が必要なものは、当日の取扱いができない場合がありますのでご了承ください。
- 問住民生活課 ☎42・4812
教育委員会総務課 ☎42・2191

不動産無料相談

■日時

3月23日(月)午後1時30分～3時

※事前に予約が必要です。

■相談会場・申込み

北見市常盤町4丁目12番地2
公益社団法人北海道宅地建物取引業協会北見支部
☎0157・61・1565

早めの申請をお願いします 大型免許等資格取得費助成・貸切バス利用補助

町で実施している大

型免許等資格取得費助成及び貸切バス利用補助について、令和元年度の申請締切りが近づいています。

3月中に大型免許等を取得する方

または貸切バスを利用する団体で、助成・補助の申請を予定している方は、お早めに申請書等の提出をお願いします。



なお、この助成制度は、令和2年度も実施する予定ですので、ぜひご利用ください。

【大型免許等資格取得助成】

3月中に免許の交付を受け、助成申請を予定している方は、事前にご連絡をお願いします。

【貸切バス利用補助】

3月中に貸切バスを使用し、利用補助申請を予定している団体は、事前にご連絡をお願いします。

連絡問企画課 ☎42・4818

生田原教育センターの事務所を移転します

職員配置の一層の効率化のため、生田原支所内にあった生田原教育センターの事務所を次のとおり移転します。今後も効果的な行政運営を行ってまいりますので、ご理解をお願いします。

なお、生田原教育センターの業務内容に変更はありません。

■移転日 4月6日(月)

■移転先

安国公民館(安国出張所)内
・住所 生田原安国32番地
・電話 46・2302(安国出張所と同番に変わります。)

※当面、従来の45・2010にかけてもつながります。

問総務課 ☎42・4811

「第2期“縁(えん)があるまち”遠軽町まち・ひと・しごと創生総合戦略(案)」 に対するご意見を募集しています Public Comment

町では、平成27年度に「遠軽町人口ビジョン」と、これを踏まえた、「縁(えん)があるまち”遠軽町まち・ひと・しごと創生総合戦略」を策定し、これまで、本町の創生に取り組んできました。

この総合戦略の期間は令和元年度までとなっていることから、現在、「第2期“縁(えん)があるまち”遠軽町まち・ひと・しごと創生総合戦略」の策定を進めています。

このたび、第2期“縁(えん)があるまち”遠軽町まち・ひと・しごと創生総合戦略(案)を取りまとめましたので、次のとおり戦略案に対するご意見を町民の皆さんから募集します。

■意見を募集する案件

第2期“縁(えん)があるまち”遠軽町まち・ひと・しごと創生総合戦略(案)

■戦略案の閲覧場所等

- ・役場2階企画課
- ・生田原支所地域住民課
- ・丸瀬布支所地域住民課
- ・白滝支所地域住民課

※町ホームページにも掲載しています。

■戦略案の閲覧期間・募集期間

3月13日(金)から26日(木)まで

■意見を提出できる方

- ・町内在住の方
- ・町内の事業所に勤めている方
- ・町内の学校に在学している方
- ・町内に事業所等を有する個人・法人・団体



■意見の提出方法

企画課及び各支所地域住民課に備え付けの意見提出用紙または任意の様式に住所、氏名(団体名・代表者氏名)、意見を記載し、持参・郵便・FAX・電子メールのいずれかの方法で提出してください。

持参の場合は、企画課または各支所地域住民課に提出してください。

■提出された意見の取扱い

- ・提出された意見は、戦略策定の参考とします。
- ・提出された意見の概要や意見に対する町の考え方は、住所、氏名などの個人情報を除いて公表します。
- ・提出された意見に対する個別の回答は行いません。

問企画課

〒099-0492 遠軽町1条通北3丁目1番地1

☎42-4818 FAX42-3688

電子メール kikaku@engaru.jp

遠軽町高齢者共同生活支援施設 「みのり荘」第2みのり荘」の 入居者を募集します

遠軽町高齢者共同

生活支援施設「みのり

荘」及び「第2みのり

荘」の入居者を募集し

ますので、入居を希

望される方は、次の事項を参照の上

お申込みください。

■入居対象者 食事・入浴・洗濯等、

身の回りの事が自分ででき、次に該

当する方。

①遠軽町に居住するおおむね65歳以

上の方

②介護保険制度により自立または要

支援と認定された方(要介護の方

は対象となりません)

③介護保険施設等から在宅生活に移

行する方で、独立して生活するこ

とに不安がある方

④一人暮らしで、高齢等のため独立

して生活することに不安がある方

■募集人数 2人(各1人)

■入居申請 入居を希望する方は、

申請書に必要書類を添付し、提出し

てください。申請書は保健福祉課

(げんき21)または、各支所地域住民

課でお渡しします。

■入居決定 入居者は、遠軽町保健

医療福祉審議会が審査の上決定し、

選考結果は申請者に通知します。



- 入居予定時期 入居時期は4月下旬以降を予定しています。
- 使用料等について

①使用料

前年の収入の額によって月額0〜3万円の使用料がかかります。

②食費及び日用品等の実費負担額

入居者には、食費及び日用品等の実費負担額として次の金額を負担していただきます。

・4〜10月 月額1380円

・11〜3月 月額1590円

■設備等について

・入居者居室、食堂兼娯楽室、厨房、浴室、洗濯室、便所、事務室、管理入室等が設置されています。

・居室の面積は約17畳(約56・2平方メートル)で、寝室4・5畳と居間11畳、納戸約1・5畳となっています。

・居室内には電気暖房機、簡易流し台、簡易クッキングヒーター、洗面台、ベッド、非常呼び出し装置などが備えられています。

・施設内には、生活援助員が常駐し、食事、入浴、生活相談や日常生活の支援、関係機関との連絡調整等が受けられます。(介護ケアはしません)

■募集期間

3月2日(月)〜19日(木)

申込問保健福祉課(げんき21)

☎42-4813

3月は町税等の納税推進 強調月間です

町では、3月を「納税推進強調月間」として町税等の納税推進に取り組みます。

期間中は、町道民税、法人町民税、固定資産税・都市計画税、軽自動車税、国民健康保険税、後期高齢者医療保険料及び介護保険料など、町税等全ての納税整理を行います。

ご相談もなく町税等を納付されていない場合は、差押えなどの滞納処分を行う場合があります。

まだ納付がお済みでない方は、大至急納付してください。

納税相談問税務課 ☎42・4814

または各支所地域住民課

生田原支所 ☎45・2011

丸瀬布支所 ☎47・2211

白滝支所 ☎48・2211

3月は道税の滞納整理強化月間です

オホーツク総合振興局では、3月を「滞納整理強化月間」として、道税の滞納整理に取り組んでいます。

3月は、自動車税、個人事業税及び不動産取得税などの道税全てについて滞納整理が進められ、給与、預貯金、動産などの差押えが行われます。

まだ納税がお済みでない方は、大至急納税してください。

○オホーツク総合振興局北見道税事務所納税課

☎0157・25・8686(直通)

自動車税種別割の住所変更をお忘れなく

自動車税種別割は、毎年4月1日現在の登録に基づいて課税されます。引越して住所が変わったときなど、次の場合は運輸支局で登録手続が必要です。

- ・住所が変わったとき(変更登録)
- ・自動車を買ったとき(移転登録)
- ・自動車を使用しなくなったとき(抹消登録)

※3月末日までに移転・抹消が登録されない場合、令和2年度も自動車税種別割が課税されますので、ご注意ください。

令和2年度の自動車税納税通知書を確認にお届けするために、3月中旬に手続をお願いします。

■登録手続に関する窓口

○北見運輸支局登録担当

☎050・5540・2007

■変更登録が間に合わないとき

札幌道税事務所にご連絡いただくか、道税ホームページで自動車税納税通知書の送付先住所の変更が可能です。

○札幌道税事務所自動車税部

☎011・746・1197

せ 困りごと相談会のお知らせ

オホーツク相談センター「ふくろう」では、経済的に暮らしが成り立たない等の困りごとを、どうしたら解決できるか一緒に考えていきます。相談は無料、秘密は厳守します。

■相談場所・日時

【白滝ふれあいセンター】

3月5日(木)午前11時～正午

【丸瀬布コミュニティセンター】

3月5日(木)午後0時30分～1時30分

【生田原支所】

3月5日(木)午後2時30分～3時30分

【夢ふうせんせせらぎ】

(大通南3丁目1番地2)

3月18日(水)午後1時～3時

■申込み 前日午後3時まで

【申込問】

○オホーツク相談センター「ふくろう」

☎0157・25・3110

年金所得者の皆さんへ 住民税の申告について

公的年金等の収入金額が400万円以下で、公的年金等に係る雑所得以外の所得金額が20万円以下の方は、年金所得者に係る確定申告不要制度により所得税の確定申告は必要ありませんが、次に当てはまる方は**住民税の申告**が必要です。

- ①公的年金等に係る雑所得のみがある方で「公的年金等の源泉徴収票」に記載されている控除(社会保険料控除や配偶者控除、扶養控除等)以外の各種控除の適用を受ける方(例…納付書等で直接納めた国民健康保険税や介護保険料等の社会保険料控除、生命保険料控除、医療費控除[※])
 - ②「公的年金等の源泉徴収票」の記載内容に相違がある方(控除対象となる配偶者がいるのに、配偶者控除無しとなっている場合[※])
 - ③公的年金等に係る雑所得以外の所得がある方
- ※①②に当てはまる方は、住民税の申告がないと、町・道民税の各種控除の適用を受けることができませんのでご注意ください。

問税務課 ☎42・4814

または各支所地域住民課

生田原支所 ☎45・2011

丸瀬布支所 ☎47・2211

白滝支所 ☎48・2211



2020年 自衛官採用試験 受付中

国家を守る、公務員。

18歳以上32歳以下対象

3月試験日程

1日(日)・2日(月)	申込締切: 2/21(金)
9日(月)・10日(火)	申込締切: 3/4(水)
11日(水)・17日(火)	

※試験日はいずれか1日を選択できます。

自衛隊旭川地方協力本部
遠軽地域事務所
(0158)42-6616

1-9歳もるん
旭川地方協力本部
旭川地本

お問い合わせください！
お気軽に！
お電話・メール・FAX・電子メール

第2次遠軽町総合計画後期基本計画(案)に対する意見募集の結果

■意見募集の実施概要等

- ①募集期間 1月27日から2月14日まで
- ②閲覧場所 役場2階企画課、各支所地域住民課、町ホームページ
- ③意見の提出方法 持参・郵便・FAX・電子メール
- ④意見募集の周知方法 町広報紙、町ホームページ

■意見募集の結果

意見提出はありませんでした。

問企画課 ☎42-4818

人も、会社も、もっと 元気に！

中退共済 CHU TAI K Y O
小企業退職金共済制度

- ◆掛金の一部を国が助成
- ◆掛金は全額非課税。手数料も不要
- ◆外部積立型なので管理が簡単
- ◆パートさんの加入もOK

詳しくはホームページへ
中退共 検索

(独) 勤労者退職金共済機構 中小企業退職金共済事業本部
TEL.03-6907-1234 FAX.03-5955-8211

丸瀬布地域サロン 杜のサロン

杜のサロンとは、社会福祉法人丸瀬布社会福祉協会が実施する地域サロン活動です。ここでは、丸瀬布地区の耳寄り情報が得られるかもしれません。どうぞお気軽にご参加ください。



- 日時 3月15日(日)午前10時～正午
- 場所 丸瀬布デイサービスセンター
- 定員 おおむね20人(途中参加退席は自由)
- 内容 「お茶会」
- 参加料 無料

問丸瀬布デイサービスセンター ☎47-3003

男性だけの健康運動教室 「おとこ組」を開催します

運動だけではなく、調理実習等も体験できる男性だけの健康運動教室を開催します。5月からの開催となり、1年間通して運動を行います。興味のある方は、ぜひご参加ください。



- 対象 65歳以上の男性
 - 募集定員 30人
 - 期間 5月から翌年3月まで
 - 日程 月2回(水曜日)午後1時30分～3時
 - 回数 20回(うち2回は調理実習予定)
 - 会場 保健福祉総合センター・げんき21
 - 申込み 4月6日(月)～10日(金)
- 窓口か電話でお申込みください。
※定員になり次第締め切ります。
- 参加料 無料ですが、傷害保険料(480円)と調理材料費等がかかります。

申込・問保健福祉課(げんき21) ☎42-4813

町営住宅の入居者を募集します

次のとおり町営住宅の入居者を募集しますので、入居を希望される方は募集期間内にお申込みください。



町営住宅に申し込む場合は、住宅の種別に応じた入居資格がありますので、建設課または各支所産業課にお問い合わせください。

複数の申込みがあった場合は、選考委員会を開催し、状況に応じて抽選会を行います。

なお、町営住宅の入居者には、地域・自治会等の活動への積極的な参加をお願いしています。

また、ペットの飼育は禁止しています。

■申込期間

3月2日(月)～11日(水)

■選考委員会の日程

3月16日(月)

■抽選会の日程

3月18日(水)

■新しく募集する町営住宅

下の表をご覧ください。

申込問建設課 ☎ 42・4817

または各支所産業課

生田原支所 ☎ 45・2013

丸瀬布支所 ☎ 47・2213

白滝支所 ☎ 48・2212

■新しく募集する住宅

地域名	種別	団地名	棟番号	部屋番号	建設年度	規模	広さ (㎡)	住宅の 月額家賃(円)	近傍同種 家賃(円)	駐車場 使用料(円)
遠軽	公住	末広団地	2-1棟	843号	平成2年度	3LDK	67.7	17,200～25,600	38,300	1,300
		豊里団地	11-9棟	924号	平成11年度	2LDK	64.3	16,200～24,200	44,800	1,200
			13-23棟	954号	平成13年度	3LDK	74.4	19,200～28,600	54,100	1,200
		ふくろ団地	25-1棟	56号	平成25年度	3LDK	76.6	25,600～38,200	86,500	1,300
生田原	公住	学校通団地	C棟	201号	平成11年度	3LDK	75.0	21,300～31,700	76,600	1,000
		日進団地	5棟	2号	令和元年度	2LDK	64.5	20,500～30,500	135,400	1,000
	定住	伊吹高原団地	F棟	2号	平成7年度	1DK	40.5	25,000	—	—
丸瀬布	公住	天神団地	72棟	237号	平成8年度	2LDK	67.0	16,800～25,100	48,000	—
	地優賃	やまなみ団地	25-1棟	6号	平成25年度	1LDK	53.0	34,200	—	—
	特公賃	フレッシュ若葉		3号	平成5年度	1LDK	39.9	25,000	—	1,000
白滝	公住	西区第2団地	C棟	2号	平成3年度	3LDK	70.4	15,800～23,500	31,700	—

①公住は、収入に応じて家賃が変動します。定住は、収入に関係なく家賃が決まっています。

②60歳以下の単身者が入居できる公住は、住宅の規模が2LDK以下で、かつ、広さが60㎡以下の住宅に限ります。

なお、高齢者等の単身者は60㎡以下または2LDK以下の住宅に入居できます。

③車両は1戸につき1台とし、整備された駐車場を使用する場合は使用料がかかります。

④申込みには、マイナンバーを提供していただく必要があります。

⑤募集住宅のほかにも入居できる住宅があります。

有料広告

おめでたい夢をあなたに！

夢付き定期預金
スーパードリーム

最高
100万円が当たるチャンス！



ふれあい さわやか
遠軽信用金庫

本店：遠軽町大通南1丁目1番地15

TEL 0158 - 42 - 2141 (代表)

<http://www.shinkin.co.jp/engaru/>

商品内容等、詳しくは当金庫ホームページをご覧ください。
いただくか、窓口へお問い合わせください。

※この広告は、広報紙の紙面を有効に活用し、町の財源確保と地域の活性化を図るための遠軽町の取組です。

広告主及び広告内容については、町が推奨するということではありません。

「遠軽町商工観光労政審議会委員」の一部を公募します

遠軽町商工観光労政

審議会は、遠軽町の商工業・観光・労働行政に関する事項について調査審議する機関です。

町では、審議会に広く町民の意見を反映させるため、委員の一部を次のとおり公募します。

■委員の任期

委嘱の日から令和4年3月31日まで

■募集人数

2名

■職務内容

審議委員の方は、商工業・観光・労働行政に関する事項についての調査及び年数回の会議に出席していただきます。

■報酬等

1回の会議につき、定額の報酬及び距離(片道5キロ以上の場合)に応じて費用弁償を支払います。

■応募条件

令和2年2月1日時点で満20歳以上の町内に在住する方で、町の商工業や観光の振興、労働行政の推進のいずれかまたは全部に関心のある方。

■応募方法

商工観光課または各支所産業課に備え付けの応募用紙に必要事項を記入の上、町の商工業や観光の振興、



労働行政の推進のいずれかまたは全部に関心を持つていることを400字詰め原稿用紙1枚程度にまとめて、郵送または持参で提出してください。

■応募期間

3月2日(月)から3月13日(金)

※郵送の場合は、3月13日の消印まで有効です。

■委員の決定方法

応募のあった方の中から適任と思われる方を選考し、本人に直接通知します。

■提出先(応募用紙請求・問合せ先)

〒099-0492

遠軽町1条通北3丁目1番地1

遠軽町経済部商工観光課

☎42-4819

または各支所産業課

生田原支所 ☎45-2012

丸瀬布支所 ☎47-2213

白滝支所 ☎48-2212

海上保安官採用試験のお知らせ

【海上保安官採用試験(大卒)】

令和2年度から大学卒業者を対象とした採用試験がスタートします。

■受付期間

インターネット申込

3月27日(金)～4月8日(水)

※インターネット申込みができない特段の状況にある場合は、お問い合わせ

合わせてください。

■試験日程

第1次試験 6月7日(日)

第1次試験合格発表 7月8日(水)

第2次試験 7月14日(火)～7月20日(月)の指定する日

最終合格発表 8月18日(火)

令和2年4月1日における年齢が30歳未満で、大学を卒業した方及び令和3年3月までに大学卒業見込みの方。

■採用

令和3年4月

■採用される

海上保安大学校(広島県呉市)において、幹部海上保安官として必要な基礎的知識や船舶運航に関する専門的知識・技能を修得するため2年間の研修を受けます。その後、巡視船の主任(初級幹部)として勤務します。

【海上保安学校学生採用試験(特別)】

令和2年度から受験資格が変更(高校卒業後の経過年数が現行6年から13年に拡大)されます。

■受付期間

インターネット申込

3月27日(金)～4月3日(金)

※インターネット申込みができない特段の状況にある場合は、お問い合わせ

合わせてください。

■試験課程

船舶運航システム課程(航海・機

関・主計コース)

■試験日程

第1次試験 5月10日(日)

第1次試験合格発表 5月29日(金)

第2次試験 6月3日(水)～6月17日(水)の指定する日

最終合格発表 7月17日(金)

■受験資格

令和2年4月1日において高等学校または中等教育学校を卒業した日の翌日から起算して13年を経過していない方及び令和2年9月までに高等学校または中等教育学校を卒業する見込みの方など。

■採用(入学)

令和2年10月

■採用される

海上保安学校(京都府舞鶴市)において、海上保安業務に必要な知識・技能を学びます。

入学と同時に国家公務員として採用され、給与(月額約14万円)やボーナス(年2回)が支給されるほか、国土交通省共済組合員として各種福利厚生(給付)などが受けられます。

■採用情報サイトホームページアドレス・QRコード

<https://www.kaiho.mlit.go.jp/01kanku/saiyoutm>

〒0158-2301

間紋別海上保安部管理課

0158-2301118





♥いのちをつなぐ・・・

献血のお知らせ

献血車ひまわり号日程表(3月)

地域	日程	会場	開始時間	終了時間
遠軽	15日(日)	シティえんがる店 駐車場	9:30 ~ 12:30	
			14:00 ~ 16:00	
	24日(火)	遠軽警察署駐車場 特別養護老人ホーム 花の苑駐車場	9:30 ~ 11:30	
			12:00 ~ 13:00	
		遠軽厚生病院(裏口)	14:45 ~ 16:30	

問保健福祉課(げんき21) ☎42-4813

NPO法人遠軽町スポーツ協会

シェイプアップ教室

■日時 3月19日までの毎週木曜日
午後1時30分～3時

■場所 総合体育館

■対象 一般町民(女性限定)

■内容 簡単エクササイズ(無)

■受講料 無料(施設利用料が必要です)

■持ち物 運動靴・飲料(水分)などをご用意ください。

■託児 幼児の一時預かり所(1歳6か月以上で保育所・幼稚園に入っていないこと)を設けます。

なお、定員(3人)になり次第締め切ります。

■申込み 随時受け付けています。

申込・問総合体育館 ☎42-1903



中止

「遠軽出前サポステ」を開催します

働き始めたい若者やそのご家族の相談に、オホーツク若者サポートステーションの相談員が応じます。春から何かを始める人は多いです。ぜひ、小さな一歩を踏み出しましょう。

■日時 毎週金曜日 午前10時～午後4時

■会場 夢ふうせんせせらぎ(大通南3丁目1-2)

※3月27日午後1時～4時のみハローワーク遠軽

■予約 事前に電話での予約をお願いします。

問オホーツク若者サポートステーション

☎0157-57-3136



サポにゃん

2020専門学校等進路相談会を開催します

専門学校等への進学を検討されている方々や保護者などを対象とした相談会です

■日時 3月19日(木)午後2時～午後5時30分

■会場 ホテルベルクラシック北見

(北見市北6条西1丁目8-1 ☎0157-31-1200)

■入場料 無料

■内容(すべて予約制)

・専門学校の「個別相談コーナー」

・官公庁や企業等の「職業相談コーナー」

・日本学生支援機構の「奨学金等進学資金説明会」

・ジョブカフェ北海道の「職業相談コーナー」「職業興味検査コーナー」

・「住まいに関する説明コーナー」

問公益社団法人北海道私立専修学校各種学校連合会

☎011-242-1955

中止

入学前幼児水泳教室

NPO法人遠軽町スポーツ協会では、町教育委員会の受託事業として、水泳教室を開催します。



水中での遊びを通して、水泳の楽しさを学び、元気で健康な体をつくろう！

■日時 3月24日(火)～28日(土) [全5回]

・昼の部 午後1時30分～3時

・夜の部 午後6時～7時30分

■場所 えんがる温水プール

■対象者 4月1日～31日に入学する幼児

■定員 昼の部・夜の部 各10名

※定員になり次第締め切ります。

■指導者 遠軽水泳協会水泳指導員

■内容 水慣れ、水遊び

■持ち物 水着・バスタオル・水着入れなどを用意してください。(水泳帽はプールで用意します)

■受講料 無料(別途、スポーツ安全保険料800円がかかります)

※電話で申し込む場合は、申込期間内に温水プール受付で保険料を納めてください。

■申込期間 3月1日(日)～15日(日)

申込・問えんがる温水プール ☎49-9500

中止

ちゃちゃワールド

ねずみのおひなさま 工作教室

小学生以下のお子様連れで
町民を含む家族・グループ
入館無料！



木のおもちゃを
作ろう！

3月3日まで開催中

2020年の干支である「ねずみ」のおひなさま工作教室です。工房には指導員がいますので、初心者の方でもお気軽にご参加ください。ご予約は不要です。

■場所 木工房ゼペット

■料金 1,000円(税込)

※木工房ゼペットのみの利用の場合は、入館料はかかりません。

■制作時間 約40分

※ニスを塗る場合は別途20分程かかります。

問ちゃちゃワールド ☎49-4022

令和2年度
「えんがる健康マイレージ事業」が4月から始まります

この事業は、町民の皆様が楽しみながら健康づくりへの関心を高めることを目的に、予防・健康づくりへの取組に対し、ポイントを付与するもので、今年度は605人の参加がありました。

4月からはさらにポイントが貯めやすい内容も加わり、皆様の予防・健康づくりへの取組を応援します。詳しくは、広報4月号でお知らせします。お待ちしております。

令和元年度のポイントカード提出期間は「3月6日(金)まで」です。期間を過ぎますとクーポンとの交換ができませんので、お忘れなく担当窓口に提出ください。

また、対象事業に参加したが、ポイントをもらい忘れていたりなどがありましたら、ポイントを付与しますのでポイントカードを持参の上、担当窓口までお越しください。

【担当窓口・問合せ先】
保健福祉課(げんき21)

☎ 42・4813

丸瀬布支所地域住民課
☎ 47・2211



北海道警察官募集中
「ここからつながる未来のために」

令和2年度第1回北海道警察官採用試験実施日程

■採用予定人員 210人程度

・男性A区分 120人程度

・男性B区分 35人程度

・女性A区分 40人程度

・女性B区分 15人程度

■受付期間

3月1日(日)～4月8日(水)

■第1次試験日 5月16日(土)

■第2次試験日

6月中旬から7月上旬

◎誰かの役に立ちたい、そんな思いを持つている方をお待ちしています！

悪は許せない、困っている人を助きたい、北海道のために働きたい、そんな思いを持つている方々、私たちと一緒に働きませんか。

◎あなたの個性を存分に生かせるフィールドがあります！

警察官という仕事にはたくさんの任務と役割があります。交番勤務や刑事、鑑識、白バイ、サイバー犯罪捜査、機動隊、音楽隊など。一人一人の個性が、その役割を果たす力となります。

◎ワークライフバランスを重視！

仕事のやりがいだけでなく、私

生活の充実も大切に行っている組織です。道内の他の公務員より高い給与体系になっているだけではなく、充実した休暇制度や育児・介護に関する制度も整備されています。仕事も私生活も充実させたい、北海道警察はそんなあなたにぴったりの組織です。

詳しくは、北海道警察ホームページをチェックするか遠軽警察署または北海道警察本部採用フリーダイヤルまでお問い合わせください。

問 遠軽警察署 ☎ 42・0110

北海道警察本部採用フリーダイヤル

☎ 0120・860・314

アンケートにご協力をお願いします
旭川・紋別自動車道
遠軽～上湧別間のアンケート調査

北海道開発局網走開発建設部では、旭川・紋別自動車道遠軽～上湧別間の計画について、アンケート調査を行っています。

3月13日(金)が期限となっていますので、ご協力をお願いします。

アンケートは、既に各戸に郵送されています。回答は同封のハガキで返信、またはインターネットによる回答も可能となっています。

問 網走開発建設部道路計画課

☎ 0152・44・6510

有料広告

～出張専門美容サービスのご案内～

病氣や何らかの障がいを持った方で、美容室にいけない方のために自宅や病院、施設などに訪問して、カットやパーマ、ヘアカラーなど美容ニーズにお応えさせて頂いています。また、生田原・丸瀬布・白滝地域へも出張いたします。※完全予約制です。

自分らしく
きれいになって
喜びと元気を…!

カット………¥2,500～
パーマ………¥6,300～
カラーカット・¥5,800～

NPO法人全国介護理美容福祉協会
一般社団法人北海道理美容福祉協会

登録美容福祉士 若狭里美
訪問福祉美容サービス ピアット



ご予約・お問い合わせ
(0158) 42-8223

※この広告は、広報紙の紙面を有効に活用し、町の財源確保と地域の活性化を図るための遠軽町の取組です。広告主及び広告内容については、町が推奨することではありません。

令和2年度 遠軽町奨学資金の貸付に ついて

■対象者

保護者の住所が町内にあり、高等学校以上の学校等に入学または在学し、学資の支弁が困難な方。

■貸付区分及び貸付額

- ・高等学校 月額1万円
 - ・高等専門学校、専修学校 月額3万2千円
 - ・大学以上 月額4万4千円
- 貸付利率 無利子

- 返済期間 7年間以内(貸付終了1年経過後から返済)
- 貸付予定人数 60人程度
- 奨学生の決定 奨学審査委員会で審査し、決定内容を本人に通知します。

■申込期間

3月2日(月)～4月30日(木)

■申込書類

- ①遠軽町奨学生願書
- ②学校長の奨学生推薦書(新規申込み、または進学する方)
- ③町税等納付状況確認同意書
- ④学業成績証明書(開封厳禁)

- ⑤在学証明書(新入生は入学先の在学証明、在学生は進級後の在学証明)
- ⑥令和元年分の収入が確認できる書類(源泉徴収票、確定申告書の写し)
- ⑦その他必要と認める書類

※①～③は、町教育委員会または各教育センターに備え付けているほか、町ホームページからダウンロードした様式をご利用ください。

申込・問教育委員会総務課

☎42・2191

医師または看護師に係る 奨学資金償還に関する特例について

町では、医師または看護師(助産師等で看護業務に従事する者を含む。以下同じ。)の確保を図ることを目的として、遠軽町奨学資金の貸付けを受けていた方で、一定の条件を満たす方に対し奨学資金の償還を免除します。

■対象者

遠軽町奨学資金の貸付けを受け、貸付期間が終了する月の翌月から起算して2年以内に医師または看護師として町内の医療機関に勤務し、引き続き3年以上経過した方が対象になります。

【奨学資金の償還免除】

■奨学資金の償還免除額

対象者が貸付けを受けていた奨学資金の全額を免除します。

※すでに償還している場合の額を除きます。

■奨学資金の償還免除手続

対象者は、医療機関の在職証明書を添付の上、申請してください。

【奨学資金の償還方法の変更】

■奨学資金の償還方法の特例

奨学資金の貸付期間が終了する月の翌月から起算して2年以内に、医師または看護師として町内の医療機関に勤務した場合は、貸付期間が終了する月の翌月から起算して1年から6年の範囲内で、償還の方法(据置期間)を変更することができます。

■奨学資金の償還方法の変更手続

奨学資金の償還免除を受けようとする方は、町内の医療機関に勤務したときに、医療機関の在職証明書を添付の上、申請してください。

■その他 ご不明な点や詳細は、お問い合わせください。

申請・問教育委員会総務課 ☎42・2191

遠軽町季節労働者生活資金貸付制度について

町では、町内に居住する季節労働者に対し、生活の安定を図るための資金貸付制度を設けています。希望される方はお申込みください。

■対象者(以下の要件を全て満たしている方)

- ①雇用保険法に基づく特例一時金を受給している方
- ②生計を維持する世帯主またはこれに準ずる方
- ③原則として扶養親族のある方

■貸付限度額

1世帯につき、18万円以内

■貸付利子

町が全額負担

■償還期間

6月1日～11月30日

■連帯保証人

町内に居住し、金融機関が認めた方が1人必要です。

■取扱金融機関

北海道労働金庫北見支店遠軽出張所
または遠軽信用金庫本支店

■申込期日

4月30日(木)まで

※借入にあたっては、金融機関による審査があります。審査の結果によつては、貸付けができない場合もありますので、ご了承ください。

申込・問商工観光課 ☎42・4819

バス・ハイヤーが対象です 高齢者のりもの乗車助成(割引) サービスのお知らせ

高齢者の社会参加促進のため、高齢者のりもの助成証及び助成券を交付し、バス及びハイヤー料金の一部を助成しています。

なお、令和元(平成31)年度の高齢者のりもの助成証及び助成券については、令和2年4月1日以降使用できませんのでご注意ください。

■対象者 町内に住んでいる満70歳以上の方

■利用できる区間 町内全域

■利用できるバス・ハイヤー

【バス】町営バス、北見バス、北紋バス(定期に運行する路線)

【ハイヤー】(株)遠軽交通ハイヤー、(有)末広ハイヤー、(有)丸瀬布ハイヤー、白滝ハイヤー、デマンド型乗合タクシー(生田原地域内のみ)

■助成額

1回の乗車につき、1人100円(助成券1枚分)を助成します。助成券は、1人につき年間72枚を交付します。

■申請に必要なもの 氏名及び生年月日がわかるもの(健康保険証、令和元年度の高齢者のりもの乗車助成証^{など})、印鑑

ハイヤーによる通院が対象です 重度身体障害者交通費助成事業 のお知らせ

重度の身体障害により、ハイヤー利用による通院を余儀なくされている方に対し、1か月4回、年間48回を限度としてハイヤー料金の一部(基本料金)を助成しています。

なお、令和元(平成31)年度の助成券は、令和2年4月1日以降使用できませんのでご注意ください。

■対象者

身体障害者手帳1・2級を所持し、ハイヤー利用による通院を余儀なくされている在宅の方のうち、世帯全員が令和2年度町民税非課税(3～6月に申請する方は、令和元年度町民税非課税)の方。

※入院、施設入所、生活保護受給中の方は対象になりません。

■利用目的 通院のみ

■利用できるハイヤー

(株)遠軽交通ハイヤー、(有)末広ハイヤー、(有)丸瀬布ハイヤー、白滝ハイヤー

■助成額

1回の乗車につき、基本料金(助成券1枚分)を助成します。助成券は、申請月から月4枚を年度末分まで交付します。

■申請に必要なもの 身体障害者手帳、印鑑



■令和2年度分の申請受付

3月18日(水)から(土日・休日を除く)午前8時45分～午後5時30分

申請・問 保健福祉課(げんき21) ☎42-4813 または各支所地域住民課
生田原支所☎45-2011 丸瀬布支所☎47-2211 白滝支所☎48-2211



有料広告

各種御贈答品・引き出物の御用命は

出産・快気・結婚・新築・入学・進学・記念日・各種景品・法要

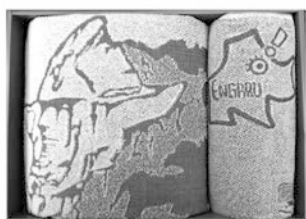

展望岩オリジナルタオルセット

贈答品・引き出物専門の店

むすび屋

遠軽町1条通南2丁目

TEL 42-0111

※この広告は、広報紙の紙面を有効に活用し、町の財源確保と地域の活性化を図るための遠軽町の取組です。
広告主及び広告内容については、町が推奨するということではありません。

2 種混合予防接種(学童)
のお知らせ

2 種混合(ジフテリア・破傷風)の予防接種は小学6年生が対象です。小学6年生で接種しないと、それ以降は任意接種で、有料になります。乳幼児期に3種混合を3回以上接種していないお子さんは対象になりません。



このたび、遠軽地域・安国地区のお子さんを対象に次のとおり実施しますのでお知らせします。

なお、学校ごとに日程が決まっております。指定日の詳細と予診票は1〜3月の間に学校経由で配布されますので、お手元に届かない場合は各学校に確認してください。

■日程

4月1日(水)・2日(木)

■会場

保健福祉総合センター・げんき21

■受付

午後3時45分〜4時15分

※生田原地域・丸瀬布地域・白滝地域のお子さんは、6〜7月頃に実施する予定です。日程が近くなりましたらご案内します。

問 保健福祉課(げんき21)

☎ 42・4813

フッ素塗布のお知らせ

春のフッ素集団

塗布を次の日程で実施します。

フッ素には歯垢(プラーク)に含まれるの細菌の活動を抑え、溶けたエナメル質の修復や歯質の強化など、虫歯の発生を防ぐ効果があり、予防に有効な成分です。



生え始めの子どもの歯ほどフッ素を取り込みやすいといわれています。1歳になり、歯が上下合わせて8本以上になったら、年に1〜2回のペースで継続して塗布することをお勧めします。

■日程
4月6日(月)、7日(火)、8日(水)

■受付

午後1時〜1時25分

■会場

保健福祉総合センター・げんき21

■対象

おおむね1歳(歯が上下合計8本以上)から小学校就学前までのお子さんが対象です。

■料金 無料

※予約は必要ありません。

■持ち物

母子手帳・コップ・歯ブラシ

問 保健福祉課(げんき21)

☎ 42・4813

令和2年度河川愛護モニターを募集します

河川愛護モニターは、生活の中で得た河川の情報を、河川管理者に伝えることを主な任務とするものです。

■活動範囲 湧別川(湧別川と生田原川との合流点から清川大橋までの約6km)

■募集人数 1人

■応募資格 河川愛護に関心を持ち、月1回以上の連絡ができる満20歳以上の近隣住民の方

■報酬 月額4千円

■委嘱方法

網走開発建設部長から委嘱

■委嘱期間 5月1日から10月31日までの6か月間

■応募方法 応募用紙に必要事項を記入の上、郵便・FAX・電子メールでお申込みください。必要事項等の詳細は、お問い合わせください。

■応募期限

3月19日(木)到着分まで

■申込間

〒093・8544

網走市新町2丁目6番1号

網走開発建設部公物管理課

☎ 0152・44・6384(直通)

FAX 0152・44・7019

電子メールアドレス

hkd-ab-kasenaigo1@gxbmlt.go.jp

老人クラブで
生き生きとした毎日を!

現在、遠軽町内14か所にある老人クラブでは、毎月の会合をはじめスポーツ、研修旅行、交通安全運動など、さまざまな活動を通じて高齢者が毎日を生き生きと過ごしています。



老人クラブには、60歳以上の方であれば誰でも加入することができます。多くの仲間とともに生きがいを感じ、人生の楽しみの幅を広げるチャンスがたくさんありますので、興味のある方はぜひお問い合わせください。

■主な活動内容

- ・健康づくり〜健康相談、研修旅行、運動会、体操、軽スポーツなど
- ・環境美化〜花の苗の育成や花壇の造成
- ・交通安全〜交通安全講習や街頭啓発
- ・仲間づくり〜お互いの声掛けや支え合いなど

申込・問 遠軽町老人クラブ連合会事務局

保健福祉課(げんき21) ☎ 42-4813

遠軽ラグビースクール

生徒を募集しています

遠軽ラグビースクールでは、スクール生を募集しています。

ラグビーを通して新たな仲間と出会い、楽しみながら強い体をつくろう！

■対象 小・中学生の男女

■活動内容 各種大会出場、メンバー同士の交流など

■練習日 毎週水・金・日曜日

■体験会(無料)

3月の練習は、無料でラグビーを体験することができます。興味のある方はぜひご参加ください。

■その他

練習の様子などをフェイスブックに掲載していますので、そちらもご覧ください。

<https://ja-jp.facebook.com/engaru.rugbyschool/>

申込・問 遠軽ラグビースクール事務局
生 出 ☎090 - 1646 - 0444



はやぶさサッカースポーツ少年団

団員を募集しています

■対象 小学3～6年生(令和2年4月からの学年)

■団費 1人年14,000円

※大会遠征費等は別途かかります。

■活動内容 各種大会出場、交流会など

■練習日程・場所

【夏期(5月～10月)】

・えんがる球技場等

[火・木曜日]午後4時～6時

[土曜日]午前10時～正午

・高齢者スポーツセンター

[隔週水曜日]午後6時～8時

【冬期(11月～4月)】

・総合体育館

[火曜日]午後4時～6時(3・4年生)

午後6時～8時(5・6年生)

[土曜日]午前9時～11時(3・4年生)

午前11時～午後1時(5・6年生)

・高齢者スポーツセンター

[隔週水曜日]午後6時～8時

・遠軽コミュニティセンター

[隔週木曜日]午後4時～6時

※入団申込書は町内各小学校、総合体育館で受け取ることができます。

申込・問 松村 ☎090 - 5955 - 7744



柔道スポーツ少年団

団員を募集しています

■対象 年長組の幼児～中学生の男女

■団費 月1,500円

■活動内容

各種大会参加、行事、レクリエーションなど

■練習日

毎週火・木・金曜日午後7時～8時30分

■練習場所

遠軽町武道館

■その他

- ・見学はいつでもできます。動きやすい服装でお越しください。
- ・一般の方で柔道を楽しみたい方、子どもに指導することに興味のある方、ぜひ参加してみませんか。(一般の方は、団費はかかりません)

申込・問 保里 ☎090 - 7057 - 0519



バレーボール少年団「遠軽クラブJr.」

メンバーを募集しています

遠軽クラブJr.では、選手を募集しています。バレーボールに興味のある男女、お待ちしています！

■活動内容

練習、練習試合、

各種大会出場など

■対象 小学1～6年生の男女

■練習日 週4～5回

■練習場所

町内小学校体育館など

■その他 活動内容や大会結果をホームページでお知らせしていますので、ぜひご覧ください。

<http://www.phoenix-c.or.jp/~aida/>

申込・問 遠軽クラブJr.指導者

会田政敏 ☎090 - 3391 - 1062



遠軽町「高齢者大学」 新入生募集のお知らせ

町教育委員会では、町内の60歳以上の方を対象に高齢者大学を開設しています。

次のとおり令和2年度の新入生を募集しますので、ぜひご参加ください。

【生田原「しらかば大学」】

■期間 4月～翌年3月(月1回程度)

■場所 かぜる安国^{ほか}

■内容 講義、講座、修学旅行、クラブ活動、地域行事参加^{ほか}

■費用 年間1,500円(保険料^{など})

■入学式・始業式

・期日 4月9日(木)午前10時

・場所 かぜる安国

■申込み 3月27日(金)まで

申込・問 生田原教育センター ☎45 - 2010



- ・各大学とも、活動内容により別途費用を徴収する場合があります。
- ・各大学で開催するクラブ活動は、希望者のみの自主活動です。
- ・詳しくは、各大学の担当窓口へお問い合わせください。

■費用 年間6,000円(自治会費、教材費^{など})

■入学式・始業式

・期日 4月24日(金)午前10時

・場所 遠軽町福祉センター

■申込み 4月15日(水)まで

申込・問 社会教育課 ☎42 - 2191



【丸瀬布「ことぶき大学」】

■期間 4月～翌年3月(月2回程度)

■場所 丸瀬布中央公民館^{ほか}

■内容 講義、講座、軽スポーツ、修学旅行、クラブ活動、世代間交流事業^{ほか}

■費用 自治会費2,500円

■入学式・始業式

・期日 4月14日(火)午前10時

・場所 丸瀬布中央公民館

■申込み 4月3日(金)まで

申込・問 丸瀬布教育センター ☎47 - 2456



【遠軽「瞰望大学」】

■期間 4月～翌年3月(毎週金曜日)

■場所 遠軽町福祉センター^{ほか}

■内容 講義、講座(3年生からの選択科目あり)、大学祭、修学旅行、クラブ活動、地域行事参加^{ほか}

■ふるさと寄附金
令和元年度累計(1月末現在)
1705件 2122万5千円

■町へ(かつこ内目的)
・2条通北1丁目 八重樫時子様
亡き夫が生前、町にお世話になつたお礼として
5万円(まちづくり振興資金)
・札幌市中央区 佐久間淳様
亡き母が生前、町にお世話になつたお礼として
5万円(社会福祉振興資金)
・南町2丁目 櫻井信一様
亡き父が生前、町にお世話になつたお礼として
10万円(遠軽町芸術文化交流プラザ運営資金)

ご寄附ありがとうございました

丸瀬布屋内多目的運動施設「スポーツプラザTAMOKU」の年間利用団体を募集しています。
利用を希望する団体は、3月6日(金)までにご連絡ください。
申込・問 丸瀬布教育センター
☎47 - 2456

丸瀬布屋内多目的運動施設
スポーツプラザTAMOKU
のシーズン利用団体を募集します

有料広告

お電話 1 本、24 時間、365 日お迎えに伺います



株式会社えんがる葬祭

☎ 0158-42-9898

遠軽町学田 2 丁目 6 - 1 FAX 0158-42-9933

24 時間
受付

式場収容数

- ・大ホール 400名
- ・中ホール 200名
- ・小ホール 100名
- ・法事ホール



「ねんきん」って何？

学ぼう！国民年金

障害基礎年金とは

障害基礎年金は、病気やけがで障がい者になったときに受けることができる年金です。次の3つの場合があり、それぞれ、受給の条件が異なります。

① 国民年金加入中に初診日のある病気・けがで障がい者になったとき。

② 国民年金に加入していた60歳以上65歳未満の方で、日本国内に住所がある方が障がい者になったとき。

③ 20歳になる前に初診日があり、その後障がい者になったとき。

■障害基礎年金の受給の条件

【①、②の場合】

・ 障害認定日に、政令で定められた「1級」または「2級」の障害に該当していること。（身体障害者手帳の等級ではありません）

※ 障害認定日とは、障害の原因となった傷病の初診日から1年6か月経過した日、または、それ以前に症状が固定した時はその日を指します。

・ 初診日のある月の前々月までの年金加入期間について、3分の2以上の保険料が納付、または免除されていること。もしくは、初診日のある月の前々月までの1年間に保険料の未納がないこと。

と（初診日が令和8年3月31日までにある場合のみ）。

【③の場合】

・ 障害認定日が20歳になる前の場合は、20歳に達したときに障害の程度が「1級」または「2級」に該当していると支給されます。

・ 障害認定日が20歳以後にある場合は、障害認定日に障害の程度が「1級」または「2級」に該当していると支給されます。

※ 初診日が20歳になる前の場合は、本人の所得制限があります。

■特別障害給付金制度

国民年金に任意加入していなかったために、障害基礎年金を受けられなかった方は、次のいずれかに該当すると、特別障害給付金制度の対象になります。原則として65歳に達する日の前日までに請求の手続きをしていただく必要があります。

① 平成3年3月以前に国民年金任意加入対象者であった学生の方（夜間・定時制・通信制を除く）

② 昭和61年3月以前の国民年金任意加入対象者であり、厚生年金等に加わっていた方の配偶者で、国民年金に任意加入していなかった期間内に初診日があり、現在、障害基礎年金の対象となる「1級」または「2級」に相当する障害に該当する方。

ご存じですか？

国民年金の電子納付

国民年金保険料は、インターネットなどを利用して電子納付することが出来ます。

■電子納付の方法

- ① インターネットバンキング
- ② モバイルバンキング
- ③ テレフォンバンキング（電話の音声案内等を利用した手続き）
- ④ ATM

【①、②、③を利用の場合】

・ あらかじめ利用する金融機関と契約を結ぶ必要があります。
・ 契約方法や利用が可能かどうかについては、ご利用になる金融機関にお問い合わせください。

【③を利用の場合】

・ Pay-easy（ペイジー）表示のあるATMのみ納付することが可能です。

保険料を納めましょう

保険料を未納のまま放置すると、強制徴収の手続きによって督促を行います。

そのうえで、指定された期限までに納付がない場合は、延滞金の発生や、納付義務のある方の財産を差し押さえる場合もありますのでご注意ください。

※ 納付義務のある方とは、被保険者本人と連帯して納付する義務を負う、配偶者及び世帯主です。

気になることは…

年金事務相談をご利用ください

北見年金事務所では、2か月に1回年金事務相談を開催し、年金相談や手続きを行っています。

予約制で行いますので、利用される方は相談日の1か月前から1週間前までにご予約ください。日時や場所は、次のとおりです。皆さん、どうぞご利用ください。

■日時 3月19日（木）
午前10時～午後4時
※ 次回の相談日は5月21日（木）です。

■場所 げんき21

■予約・問い合わせ

北見年金事務所お客様相談室

☎0157-33-6007

☎0157-33-6008

※ 音声ガイダンスに従って「お客様相談室」につないでください。



えんがる探訪記

地域おこし協力隊として活動する隊員の活動記録をご紹介します。



丸瀬布支所産業課
岡崎璃菜子 隊員

皆さん、こんにちは。

遠軽町に来て半年が過ぎました。寒さにまだまだ慣れない私ですが、2月8〜9日に丸瀬布でウィンターキャンプを開催しました。14人のお客様が参加してくださりました。この日は運が良いことに、最低温度がマイナス29・5度を記録。飲み物が一瞬にして凍るなど、なかなかの極寒でしたが、日中のモービル乗車体験や、スウェーデン式たき火コーヒーやジビエ、スライランタンなどイベントが盛りだくさんでした。

たき火コーヒーは、スウェーデン北部に伝わる、きこりや釣り人が愛し受け継がれてきた飲み方です。真冬の北海道でぜひともやってみたいかったことの一つでした。

冬キャンプは寒いだけでなく、澄んだ空気、白銀の雪景色などキャンプシーズンとはまた違った景色を楽しめます。冬キャンプを通して丸瀬布の冬の魅力を伝えられたらいいなあと思いました。

そして、冬のキャンプを防災キャンプにもつなげていきたいとも考えています。今年、阪神淡路大震災から25年を迎えました。当

時2歳だった私には震災の記憶はありません。ただ、家族が和歌山の実家に居たので被災は逃れたのですが、住んでいた家が全壊。体

感していないのに被災者となり、悲しむことにさえ罪悪感を感じている母に気の利いた言葉一つ掛けることができない不甲斐ない自分がいます。

そして今月は、東日本大震災から9年目を迎えます。まだ故郷へ帰れない人、帰村か離村か決断を迫られている人たちがいます。

自然災害、震災はいつ起こるかわかりません。悲しいことに私たちの日常をさらっていきます。その時のために生きる知識を自然とキャンプを通して養っていったらと未熟ながらに思いました。



▶写真はたき火カプエの様子です。これは火おこしの段階です。3本の白樺の木が雰囲気を出しています。



ジオパーク推進課
小田島英美 隊員

年末年始に東京に帰省した際、

家族が言うには、天気予報で度々、この日一番寒かった場所として、「遠軽町」の名前が出るとのこと。

町で冬を過ごすのは2度目となり、車の運転や水道の扱いにも、少しずつ慣れてきました。美しい四季と、そこで育まれた歴史や文化など、魅力がいっぱいの北海道。その魅力を伝えるのが、ガイド活動です。ガイドに案内されて道を歩くと、これまでは気付かなかった自然の営みや、目の前の風景の成り立ちが分かって、新しい世界が広がります。ガイド活動の中で最も重要なのが、安全の確保です。天候や参加者の体力、体調などに気を配り、危険がある場合には適切な判断と対処が求められます。

白滝ジオパークでのガイド活動の安全性を上げるため、1月24日に、えんがあるジオ倶楽部が実施した、メディック・ファースト・エイド講習を受講しました。応急手当の講習は、今までも受けたことがありますが、実際に目の前に病气やけがで倒れた人がいた時に、迅速に正しい対処をするためには、

継続的な訓練が必要だと思います。心肺蘇生での心臓マッサージは、思いのほか、力がいらいます。

今回の講習では、まず、自分ができるのか？失敗したらどうしようという、ためらいを捨てるという事から始まりました。もし、自分や、大切な人が倒れたとき、どうしてほしいでしょうか？そう考えると、その時どうしたら良いかを考え、動くことができると思います。善意で行う救命手当て、法的責任は問われないということです。応急手当は、ガイド活動の時だけでなく、家族や友人が倒れたときなど、普段の生活の中でも役に立つ、大切な技術です。消防署でも救命講習会が行われていますから、これからも、訓練を続けていきたいと思っています。



▶メディック・ファースト・エイド講習での心臓マッサージの様子。



町埋蔵文化財センターでは毎年考古学、特に白滝遺跡群や旧石器時代に関連するテーマの講演会を開催しています。

今回は、「黒曜石と縄文」と題し、最近ひそかに脚光を浴びている縄文文化、その中で黒曜石が果たした役割がテーマとなっています。

一つは、日本国内でも有数の黒曜石産地であり、「縄文王国」とも呼ばれる長野県。長野県産黒曜石が、どのような価値を持ち、周りにどのような影響を与えたのか。

もう一つは、近年東京大学が軽町内で行った遺跡発掘調査によって、貴重な発見がありました。

それは、その遺跡が旧石器時代から縄文時代へと移り変わっていく時期である、縄文時代草創期の遺跡だったという点です。この事実が一体何をもたらすのか。

以上、2人の講師をお招きし、お話しさせていただきます。聴講は無料となっておりますので、ぜひ皆さんお越しください。

中止



▲タチカルシユナイ遺跡発掘調査の様子

■日時 3月17日(火)
午後6時30分～8時30分
■会場 遠軽町福祉センター
■対象 どなたでも
■内容
・「最古の信州ブランド黒曜石」
講師 大竹憲昭氏(長野県埋蔵文化財センター)
・「えんがるの縄文時代のはじまり」
タチカルシユナイ遺跡発掘調査でわかったこと」
講師 夏木大吾氏(東京大学)
■参加料 無料
■申込み 不要ですので、当日会場にお越しください。

第16弾「GeoCafe」を開催します！

～「えんがる出身者から見たジオパークのお話」～

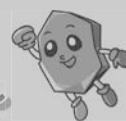

白滝ジオパークでは、大地(ジオ)に関連するテーマを取り上げて、地域の成り立ちなどを、リラックスした雰囲気の中で学び、気軽に楽しむことができるイベント「GeoCafe」を実施しています。

今回のGeoCafeは、普段私たちが見慣れている、えんがるの景色の裏側を、ジオパークの視点からひも解き、大地の成り立ちや、私たちの暮らしとのつながりについて、えんがる出身者から話をします。

何気ない景色の裏側を知ることによって「あったのか」と、目の前の世界が広がって見えるかもしれません。

お申込みは不要です。ぜひ参加ください！

■日時 3月10日(火)
午後6時30分～8時

■会場 木楽館(遠軽町南町3丁目)

■対象 どなたでも

■定員 30人程度

■参加料 無料

■申込み 不要ですので、当日会場にお越しください。

※会場ではコーヒーを有料で提供します。

延期

※5月20日に開催



▲普段見慣れているえんがるの景色。この景色の裏にも、ある物語が隠されている。



【問い合わせ】白滝ジオパーク交流センター／埋蔵文化財センター
TEL 48-2020 FAX 48-2374 電子メール geo@engaru.jp
ホームページ http://geopark.engaru.jp/

臨時休業 ※3月11日まで 今後変更になる場合がありますので、各担当にお問い合わせください。

3月 体育施設 文化施設 休館日	総合体育館、えんがる温水プール、東体育館、豊里体育館、遠軽町武道館、高齢者スポーツセンター、遠軽コミセン、青少年会館、社名淵体育館、瀬戸瀬コミセン	2日(月)・9日(月)・16日(月) 23日(月)・30日(月)	丸瀬布図書室	1日(日)・8日(日)・15日(日) 20日(金)・22日(日)・29日(日)
	遠軽町図書館	2日(月)・9日(月)・16日(月) 23日(月)・27日(金)・30日(月)	丸瀬布昆虫生態館	3日(火)・10日(火)・17日(火) 24日(火)・31日(火)
	生田原スポーツセンター、遠軽町郷土館	2日(月)・9日(月)・16日(月) 21日(土)・23日(月)・30日(月)	丸瀬布郷土資料館	冬季閉館
	生田原図書館、白滝図書室	2日(月)・9日(月)・16日(月) 20日(金)・23日(月)・30日(月)	埋蔵文化財センター 白滝ジオパーク交流センター	令和2年4月まで 土日・休日休館

●3月 健診・検診・予防接種

- 12日(木) 4か月児健診(13:00～・げんき21)
1歳児健診(13:20～・げんき21)
- 18日(水) 1歳6か月児健診(13:00～・げんき21)
- 24日(火) 2種混合・BCG予防接種
(13:30～・げんき21)
麻疹風しん・日本脳炎予防接種
(13:30～・生田原診療所)
- 25日(水) 3歳児健診(13:00～・げんき21)

●3月 健康相談・育児学級

- ~~2日(月) げんきひろば(10:00～・げんき21)~~
~~4日(水) 赤ちゃんひろば(10:00～・げんき21)~~
~~6日(金) げんきひろば(10:00～・げんき21)~~
~~9日(月) げんきひろば(10:00～・げんき21)~~
~~11日(水) 赤ちゃんひろば(10:00～・げんき21)~~
~~13日(金) げんきひろば(10:00～・げんき21)~~
~~16日(月) げんきひろば(10:00～・げんき21)~~
~~18日(水) 赤ちゃんひろば(10:00～・げんき21)~~
~~離乳食教室(10:30～・げんき21)~~
~~19日(木) すこやか親子相談・妊産婦相談
(10:00～・げんき21)~~
~~23日(月) げんきひろば(10:00～・げんき21)~~
~~27日(金) げんきひろば(10:00～・げんき21)~~
~~30日(月) げんきひろば(10:00～・げんき21)~~

中止

●3月 健康運動教室等

- ~~3日(火) 桜教室(10:00～・げんき21)~~
~~藤教室(13:30～・げんき21)~~
~~4日(水) ひまわり教室(10:00～・げんき21)~~
~~ラベンダー教室(13:30～・げんき21)~~
~~12日(木) ちゅうりつ教室(10:00～・げんき21)~~
~~17日(火) 桜教室(10:00～・げんき21)~~
~~藤教室(13:30～・げんき21)~~
~~18日(水) ヨスモス教室(10:00～・げんき21)~~
~~あとこ組(13:30～・げんき21)~~
~~25日(水) ひまわり教室(10:00～・げんき21)~~

中止

●休日当番医

月 日	内 科	外 科
3月1日(日)	遠軽厚生病院 ☎42-4101	曾我病院 ☎01586-2-2001
3月8日(日)	瀧本皮膚科クリニック ☎42-8048	遠軽厚生病院 ☎42-4101
3月15日(日)	はやかわクリニック ☎49-2525	遠軽共立病院 ☎42-5215
3月20日(金)	遠軽厚生病院 ☎42-4101	遠軽厚生病院 ☎42-4101
3月22日(日)	みずしま内科クリニック ☎42-3214	遠軽厚生病院 ☎42-4101
3月29日(日)	遠軽厚生病院 ☎42-4101	遠軽共立病院 ☎42-5215

●移動図書館車 やまなみ号

【Aコース】

日 程	時 間	場 所
3月3日(火) 3月17日(火)	10:10～10:30 12:35～12:55	瀬戸瀬小学校 東小学校
3月4日(水) 3月18日(水)	10:05～10:25 12:35～13:00	安国小学校 生田原小学校
3月5日(木) 3月19日(木)	12:45～13:05 15:25～15:40 15:45～15:55	丸瀬布小学校 紀七児童館 遠軽新聞社横
3月6日(金) 3月13日(金)	12:40～13:20 14:50～15:05 15:10～15:20 15:25～15:40	望の岡分校 寿町自衛隊官舎 南町自衛隊官舎 みなみ児童館

【Bコース】

日 程	時 間	場 所
3月10日(火) 3月24日(火)	10:10～10:25 10:50～11:00 12:45～13:00 15:25～15:40	遠軽小学校 学田団地集会場 南小学校 ひがし児童館
3月11日(水) 3月25日(水)	11:00～11:20 12:30～12:50 13:00～13:20	ほのぼの 白滝総合支所前 白滝小学校

みんなのカレンダー

3月

運転免許
更新時講習

問合せ先：遠軽地区交通安全協会 ☎42-0110 内線415
会 場：遠軽自動車学校3階第2教室「交通安全教育センター」

1日(日)	優良	17:30～	一般	18:10～
8日(日)	違反	9:00～		
18日(水)	違反	9:00～		
28日(土)	優良	9:00～	初回	9:40～

●文化・スポーツ・イベント

1日(日)	第40回遠軽室内サッカー大会(総合体育館) FISフューリストカップ2020遠軽大会【長谷川ペンギン ベーカーカップ】(9:00～・ロックパレ・スキー場) 安国地区演芸会(13:00～・安国公民館)	17日(火)	埋蔵文化財講演会(18:30～・遠軽町福祉センター)
2日(月)	FISフューリストカップ2020遠軽大会【デサントカップ】 (9:00～・ロックパレ・スキー場)	18日(水)	第4期レインガマンのシェイプアップ教室(13:00～・15:00～・えんがる温水プール) 生田原地域健康体操教室(14:00～・生田原スポーツセンター)
3日(火)		19日(木)	シェイプアップ教室(13:30～・総合体育館)
4日(水)	中止 ※3月11日まで 11日以降の事業に ついては、今後変 更になる場合があ りますので、各担 当にお問い合せく ださい。なお、取 り消し線が付いて いるものは既に中 止が決定していま す。	20日(金)	フロアボール大会(総合体育館) 第4期レインガマンのシェイプアップ教室(13:00～・15:00～・えんがる温水プール)
5日(木)	シェイプアップ教室(13:30～・総合体育館)	21日(土)	遠軽ブロックU10フットサル大会(9:00～・総合体育館) 絵本の読み聞かせ(10:30～・生田原図書館) 童話の時間(11:00～・遠軽町図書館)
6日(金)	第4期町民水泳指導(10:00～・えんがる温水プール) 第4期レインガマンのシェイプアップ教室(13:00～・15:00～・えんがる温水プール)	22日(日)	子ども芸術劇場(13:30～・遠軽町基幹集落センター)
7日(土)	出彦の滝(10:00～・やまびこ温泉) わくわく白滝(10:00～・白滝地域) 童話の時間(11:00～・遠軽町図書館)	23日(月)	
8日(日)	第40回遠軽室内サッカー大会(総合体育館)	24日(火)	童話の時間(11:00～・遠軽町図書館) 入学前幼児水泳教室(13:30～・18:00～・えんがる温水プール)
9日(月)		25日(水)	入学前幼児水泳教室(13:30～・18:00～・えんがる温水プール)
10日(火)	童話の時間(11:00～・遠軽町図書館)	26日(木)	入学前幼児水泳教室(13:30～・18:00～・えんがる温水プール)
11日(水)	第4期レインガマンのシェイプアップ教室(13:00～・15:00～・えんがる温水プール) 生田原地域健康体操教室(14:00～・生田原スポーツセンター)	27日(金)	デコ巻き料理講座(11:30～・白滝ふれあいセンター) 入学前幼児水泳教室(13:30～・18:00～・えんがる温水プール)
12日(木)	シェイプアップ教室(13:30～・総合体育館) 生田原地域健康体操教室(14:00～・生田原スポーツセンター) 英会話教室(中・上級)(19:00～・遠軽町教育委員会庁舎) 英会話教室(第2期体験)(19:00～・遠軽町教育委員会庁舎)	28日(土)	絵本の読み聞かせ(10:30～・丸瀬布図書館) 童話の時間(11:00～・遠軽町図書館) 入学前幼児水泳教室(13:30～・18:00～・えんがる温水プール)
13日(金)	第4期町民水泳指導(10:00～・えんがる温水プール) 第4期レインガマンのシェイプアップ教室(13:00～・15:00～・えんがる温水プール)	29日(日)	
14日(土)	生田原地域ちびっ子レクスポーツ大会(10:00～・生田原スポーツセンター) 童話の時間(11:00～・遠軽町図書館)	30日(月)	
15日(日)	月イチ子ども映画会(14:00～・遠軽町図書館)	31日(火)	
16日(月)			

新刊を読みたいときは

遠軽町図書館には「新刊コーナー」があります。実際に手に取って確かめることができますし、このページの「新刊紹介」に記載されていない本もたくさんあります。

新刊書の蔵書については、電話で問い合わせすることもできます。その場合、貸出中の本は、予約することができませんので、お申し込みください。

ご自分のパソコンやスマホでインターネットを利用できる場合は、町ホームページの「本を探す」から新刊書を検索することができますので、ご利用ください。

転出・転居される方へ

3月は転出や転居される方が多くなる時期ですね。

これから、進学・転勤などで町外に転出される方で、今後(当分)、遠軽町内の図書館(室)の利用の予定がない方は、転出前に、「図書利用者カード」をお返しいただくか、電話でご連絡ください。

また、町内での転居や氏名・電話番号の変更があった時も、忘れずに図書館にご連絡ください。



今月の特集は「オトナも見て！ステキな児童書」。子どもだけじゃもったいない！大人も児童書を楽しみましょう。

問 遠軽町図書館
☎ 42-3632

新刊紹介

『歌舞伎座の怪紳士』

【近藤史恵】

家事手伝いの岩居久澄が、祖母に頼まれた観劇代行のアルバイト。久澄は徐々に芝居の世界にのめり込んでいく。劇場でいつも会う親切な老紳士。あの人はいったい何者…？

わたしの芭蕉【加賀乙彦】空貝【赤神諒】踏み跡にた
たずんで【小野正嗣】幼な子の聖戦【木村友祐】か
ばん娘【志川節子】コープス・ハント【下村敦史】狐
火の辻【竹本健治】猫君【畠中恵】魂の痕【梁石日】
50代からの疲れをためない小さな習慣【岸本葉子】
日本の仏様解剖図鑑【瓜生中】裁判官も人である【岩
瀬達哉】私にとっての介護【岩波書店編集部】国民食
の履歴書【魚柄仁之助】いちばんおいしい野菜の食べ
方【飛田和緒】文章を彩る表現技法の辞典【中村明】

3月「童話の時間」～遠軽町図書館～

■童話の時間 絵本の読み聞かせ、紙芝居の後に映画を上映します。時間は土曜日の午前11時から30分程度で、場所は遠軽町図書館の視聴覚室です。

7日『北かぜとおひさま』

14日『コケッコー
どっちがすごい』^ほ

21日『どっこいしょ』

28日『ねこざかなと
カメじいさん』^ほ



北かぜとおひさま

■童話の時間りとる

乳幼児向けに絵本の読み聞かせを行います。

3月10日(火)・24日(火)
午前11時から



どっこいしょ

3月「絵本の読み聞かせ」

■生田原図書館

21日(土) 10時30分から

■丸瀬布図書室

28日(土) 10時30分から



今月の表紙

今月の表紙は、東小學校で行われた一日入学の様子です。この日は、4月に新入学を迎える子どもたちが、お父さんやお母さんと一緒に初登校。1年生の教室に入った子どもたちは、紙コップや手袋を使った工作に挑戦し、初めての授業を体験しました。

初めのうちは、不安そうにしていたが、1年生のお兄さんお姉さんたちが優しく言葉を掛けたり作業を手伝ったりするうちに、徐々に笑顔があふれ出し、楽しい時間を過ごしていました。

一日入学を終えた子どもたちは、4月から始まる学校生活に心待ちにしているようです。

広報えんがる 第174号

令和2年3月1日発行

発行／北海道遠軽町

〒099-0492 遠軽町一条通北3丁目

☎ 0158-42-4811 FAX 0158-42-3688

電子メール dream@engaru.jp

ホームページ http://engaru.jp

編集／総務部企画課 印刷／(株)岡田印刷



■ホームページ
QRコード

広報えんがるで取り上げてほしい
特集があったら企画課まで連絡してね！

