

広報

えんがる



3

2021 第186号

主な内容

瀬戸瀬小学校閉校式 111年間ありがとう
北海道日本ハムファイターズ 北海道179市町村応援大使
JR北海道のダイヤ改正について
春の検診のご案内～申込受付を開始します～

マチイロ



広報えんがるを
スマートフォンへ
配信します。

表紙【鬼とコロナを退散！～町内保育所節分行事!!】

遠軽町民憲章「^{はぐく}育み・^{つく}創り・^{あい}愛し・^{はげ}励む心で、^{とわ}永遠に輝く遠軽町」(一部抜粋)



瀬戸瀬小学校閉校式

1111年間ありがとう

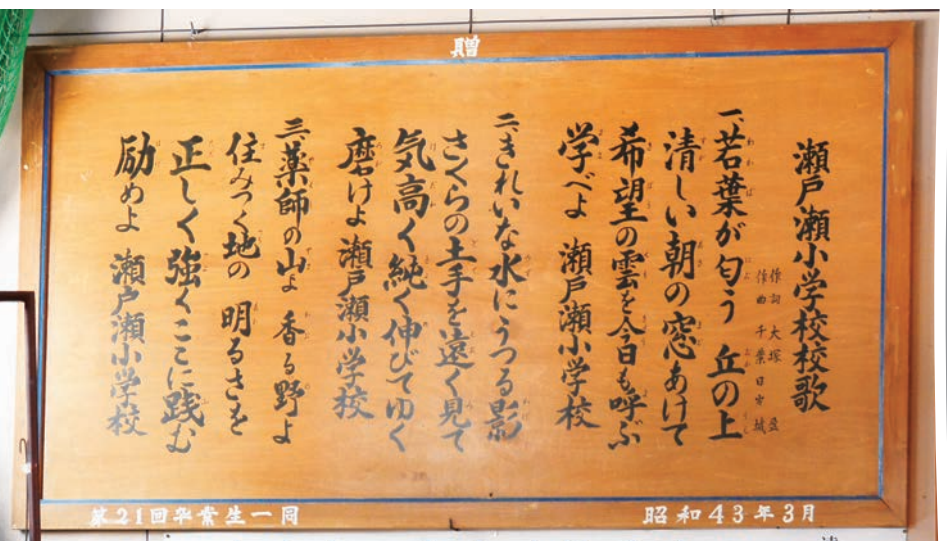



▲山口哲朗閉校事業協賛会長

令和3年3月末をもって閉校を迎える瀬戸瀬小学校（菅原敏明校長）の閉校式が2月13日に行われ、在校生や卒業生、地域住民など約150人が出席。111年の歴史を持つ母校への別れを惜しみました。同校は明治42年、遠軽尋常小学校瀬戸瀬特別教授場として創立。その後、瀬戸瀬尋常小学校などと改称し、昭和22年に瀬戸瀬小学校となりました。生徒数は最も多いときで468人を数えましたが、人口減少などの影響を受け、令和3年2月で9人まで減ってしまいました。児童が少なくなっても、先生方の努力と地域の支えにより、瀬戸瀬小学校は子どもたちにとって充実した教育の場であり続け、地域でのコミュニティの中心として長年存在してきました。

これまで、瀬戸瀬小学校の今後の在り方について、保護者が中心となり、さまざまな検討がされて

「111年間という歴史と輝かしい伝統の幕を閉じるにあたり、本日まで瀬戸瀬小学校の発展のためにご尽力をいただきました地域の保護者の方々をはじめ、教育職員の皆様、そして関係者の方々に深く感謝を申し上げます」と、山口

きた中で、瀬戸瀬地域の各団体の長並びに地域住民の皆様とも協議を重ねてきました。その結果、平成31年4月15日のPTA総会において、児童数の減少や校舎の耐久性、子どもたちにとってより良い教育環境での学校生活を考えたとき、断腸の思いで閉校するという結論に至りました。その後、令和元年12月の議会で令和3年3月31日をもっての閉校が正式に決定し、地域住民や保護者が中心になって閉校事業協賛会が組織され、記念誌の作成や式典のための準備が行われてきました。

閉校式で佐々木修一遠軽町長が



▲佐々木修一遠軽町長



▲菅原敏明校長

哲朗閉校事業協賛会長が「この瀬戸瀬地域に明治25年頃より入植者が現れ、うつそうと生い茂る樹木を伐採し、熊笹の根を掘り起こし、数世代かけて肥よくな大地と安住の地を作り上げたのは、先人たちの知恵と努力以外の何ものでもありません」と式辞を述べ、菅原校長が「元来、瀬戸瀬の子どもたちが持つていた、自ら考え、主体的に行動する態度、それは小規模校の中で、さらに磨かれまし

た。瀬戸瀬小学校で育まれた精神は、これからも一人一人の心の中にいつまでも光り輝き続けるでしょう」と挨拶を述べました。続いて、児童による群読や瀬戸瀬つ子太鼓演奏が披露され、会場は温かい拍手と笑顔にあふれていました。

式後には、校舎前に設置された記念碑の除幕式が行われ、久しぶりに再会した仲間と笑顔で記念撮影をしていました。



■その他

当選者の方で、他の席種への変更を希望される場合は、試合前日までに配信するチケット(QRコード入場券)の「変更」ボタンからご自身で座席変更が可能です。また、試合当日に札幌ドーム場内前売り券売場にて座席変更が可能です。(有料・残席がある場合)

■注意事項

- ①お一人様一試合につき1回の申込みが可能です。
- ②お申込み多数の場合は抽選となります。
- ③同一のメールアドレスで複数申し込みされた場合は、最新の申込みが有効となります。
- ④複数の試合に申込みをする場合は、1試合ごとの申込みをお願いします。
- ⑤申込み後に申込時のメールアドレスへ「申込み完了メール」が送られます。メールが届かない場合は、[fighters.co.jp]及び[fmail.fighters.co.jp]の各ドメインからのメールを受信できるよう事前に設定をお願いします。
- ⑥ご利用の端末の種類、環境によっては閲覧できない可能性があります。
- ⑦会場でファウルボールやバット等により、負傷された場合、応急処置はいたしますが、主催者・球団管理者に帰責事由がある場合を除き、その後の責任は負いかねますので、ご了承ください。
- ⑧当選者の変更や権利の譲渡はできません。また、営利目的の申込みやチケットの転売は禁止します。
- ⑨球場までの移動手段(宿泊含む)の手配並びに費用は各自ご負担となります。
- ⑩紛失、盗難、お忘れ物等に関して生じたトラブルについては、一切の責任は負いかねます。
- ⑪新型コロナウイルス感染症の状況によっては、本企画は中止となる場合があります。

【問合せ先】(株)北海道日本ハムファイターズ お客様センター ☎0570-005-586

応援観戦ツアーのご案内



北海道日本ハムファイターズでは「北海道179市町村応援大使」の企画の一環として、札幌ドームで開催される北海道日本ハムファイターズの試合を観戦する「北海道日本ハムファイターズ遠軽町応援大使観戦ツアー」を実施することとなりました。

■日程

令和3年5月中旬～6月中旬に開催される1試合

14:00試合開始予定

※日程や対戦相手等の詳細については、決まり次第、遠軽町ホームページでお知らせします。

■対象座席

未定(A指定席、B指定席、C指定席のいずれか)

■募集人数 80人

※応募多数の場合は抽選となります。

■集合写真 応援大使2選手と一緒に、試合開始2時間半前に集合写真を撮ります。

※新型コロナウイルス感染症の状況によっては、実施内容が変更になる場合があります。

■移動方法 町で用意したバスまたは各自(自家用車やJR等)で移動となります。

■その他 当ツアーの参加費用(観戦チケット代等)については、各自ご負担となります。



応募先
及び
問合せ先

遠軽町役場総務部企画課企画担当
〒099-0492 遠軽町1条通北3丁目1番地1
☎0158-42-4818 FAX0158-42-3688
メールアドレス kikaku@engaru.jp



北海道日本ハムファイターズ 北海道179市町村応援大使



招待観戦デーのごあんない



北海道日本ハムファイターズでは「北海道179市町村応援大使」の企画の一環として、4月2日(金)～30日(金)に札幌ドームで開催される北海道日本ハムファイターズ主催試合に遠軽町民の皆さんをご招待することとなりました。観戦をご希望の方は、下記を参考の上、球団公式WEBサイトまたはQRコードからの申込フォームにより申し込みしてください。

■対象試合(9試合)

日程	試合開始	対戦相手	場所	対象座席
4月2日(金)	18:00	千葉ロッテマリーンズ	札幌ドーム	C指定席
4月3日(土)	14:00	千葉ロッテマリーンズ		
4月4日(日)	14:00	千葉ロッテマリーンズ		
4月6日(火)	18:00	福岡ソフトバンクホークス		
4月7日(水)	18:00	福岡ソフトバンクホークス		
4月8日(木)	18:00	福岡ソフトバンクホークス		
4月23日(金)	18:00	オリックスバファローズ		
4月25日(日)	14:00	オリックスバファローズ		
4月30日(金)	18:00	埼玉西武ライオンズ		

※座席の塁側、位置は選べません。

■対象者

遠軽町在住の方を対象に各試合1申込4枚まで申込みができます。

※4歳以上からは入場券が必要となります。また、4歳未満の場合でも座席を使用する場合は入場券が必要となります。

■申込方法

観戦希望の方は、以下のURLまたはQRコードから申し込みください。

【パソコンの場合(URL)】

<https://www.fighters.co.jp/expansion/10th/hokkaido179/invitation/2021/form.html>

【スマートフォン・携帯電話の場合】

右のQRコードから申込みフォームにアクセスしてください。



■申込期間 3月1日(月)～3月21日(日)

■当落通知

試合観戦日の1週間前を目途に当選結果をお申し込み時にご登録いただいたメールアドレスに配信します。

※ご当選者様にはチケット(QR入場券)を配信します。

※当選に関するお問い合わせはお受けできません。

北海道日本ハムファイターズでは4月2日(金)～4月30日(金)札幌ドームで開催される試合のC指定席に遠軽町にお住まいの方をご招待いたします。下記申込方法にて申し込み下さい。当人数分の定員を超過致しません。

試合日	試合時間	対戦相手	試合日	試合時間	対戦相手
4月2日(金)	18:00	3月1日(月)～3月21日(日)	4月8日(木)	18:00	3月1日(月)～3月21日(日)
4月3日(土)	14:00	3月1日(月)～3月21日(日)	4月23日(金)	18:00	3月1日(月)～3月21日(日)
4月4日(日)	14:00	3月1日(月)～3月21日(日)	4月25日(日)	14:00	3月1日(月)～3月21日(日)
4月6日(火)	18:00	3月1日(月)～3月21日(日)	4月30日(金)	18:00	3月1日(月)～3月21日(日)
4月7日(水)	18:00	3月1日(月)～3月21日(日)			

応募方法
 ■パソコンの場合 下のURLにアクセスし、申込フォームに必要事項を入力ください。
<https://www.fighters.co.jp/expansion/10th/hokkaido179/invitation/2021/form.html>
 ■スマートフォンの場合 QRコードよりアクセスし、申込フォームに必要事項を入力ください。
 ※当選結果は、試合観戦日の1週間前を目途にご登録いただいたメールアドレスに配信いたします。当選結果に関するお問い合わせはお受けできません。

社会貢献 公益活動(当選者様へ)

お問合せ先 北海道日本ハムファイターズ お客様センター TEL.0570-005-586

ファイターズを
楽しみつくせ!

新規入会受付中

500円

3,600円

HOKKAIDO NIPPON-HAM FIGHTERS

JR北海道のダイヤ改正について



JR北海道は、3月13日付けでダイヤ改正を行います。新型コロナウイルス感染症による運行収入の減少や同社の厳しい経営状況を踏まえて減便や廃駅も行われますので、遠軽町の皆様に関係の深いポイントについてお知らせします。

特急大雪の曜日運休

特急大雪が閑散期(4月、5月、10月、11月)において、年間50日程度、火、水、木曜日を運休します。札幌直通の特急オホーツクは現行どおり運行します。

■対象列車

下り	大雪1号	旭川 12:41	⇒	丸瀬布 14:23	⇒	遠軽 14:49	⇒	生田原 15:05
	大雪3号	旭川 17:05	⇒	丸瀬布 18:41	⇒	遠軽 19:00	⇒	生田原 19:16
上り	大雪2号	生田原 9:36	⇒	遠軽 9:55	⇒	丸瀬布 10:12	⇒	旭川 11:50
	大雪4号	生田原 14:05	⇒	遠軽 14:24	⇒	白滝 15:01	⇒	旭川 16:19

■3～6月の運休日

3月

日	月	火	水	木	金	土
	1	2	3	4	5	6
7	8	9	10	11	12	13
14	15	16	17	18	19	20
21	22	23	24	25	26	27
28	29	30	31			

4月

日	月	火	水	木	金	土
				1	2	3
4	5	6	7	8	9	10
11	12	13	14	15	16	17
18	19	20	21	22	23	24
25	26	27	28	29	30	

5月

日	月	火	水	木	金	土
						1
2	3	4	5	6	7	8
9	10	11	12	13	14	15
16	17	18	19	20	21	22
23	24	25	26	27	28	29
30	31					

6月

日	月	火	水	木	金	土
		1	2	3	4	5
6	7	8	9	10	11	12
13	14	15	16	17	18	19
20	21	22	23	24	25	26
27	28	29	30			

...運休日

※3/1～12はダイヤ改正前の時刻で毎日運転

普通列車の減便

遠軽発16:04、生田原行普通列車の運行がなくなります。※遠軽発17:01の快速きたみをご利用ください。

生野駅の廃駅

「利用の少ない駅」(1日の利用者が3名以下)となっていた生野駅が廃止されます。※同様に「利用の少ない駅」となっていた瀬戸瀬駅については、当面の間、通学等の利用が見込まれることから、町が費用負担して維持していきます。



▲廃止される生野駅



▲瀬戸瀬駅

遠軽町の未来のために、みんなで守ろう



問遠軽駅 ☎42-5370 / 企画課 ☎42-4818

健康な毎日を
過ごすために

検診を受けましょう

■項目・料金

項目	対象	料金
特定健診	40歳から74歳までの国民健康保険加入者	1,500円
	上記のうちクーポン券をお持ちの方	500円
30代健診	30歳から38歳までの国民健康保険加入者	1,000円
	令和3年度中に39歳になる国民健康保険加入者	500円
後期健診	75歳以上で主に生活習慣病で通院していない方	1,000円
胃がん検診	40歳以上の方	1,500円
ピロリ菌検査	40歳以上で胃がん検診を受ける方	2,500円
肺がん検診	30歳以上の方	500円
大腸がん検診		
前立腺がん検診	前立腺の病気の治療をしていない50歳から78歳までの方	1,000円
肝炎検査	40歳以上で、今まで肝炎検査を受けたことがない方	500円
エキノコックス症検診	18歳以上の方	無料
歯周病検診	30歳以上の方	無料

- ※クーポン券とは、特定健診を500円(通常は1,500円)で受けられる券です。対象となるのは、国民健康保険に加入していて、令和3年度中に40歳～49歳・50歳・55歳・60歳・65歳・70歳になる方です。対象者には4月上旬に、クーポン券を郵送します。
- ※生活保護世帯の方は、ピロリ菌検査と前立腺がん検診と肝炎検査以外は無料です。
- ※肝炎検査が500円で受けられます。過去に受けたことがない方は、この機会に受診しましょう。(令和2年度までの割引としていましたが、令和3年度も金額は据え置きとなります。)
- ※特定健診について、社会保険や各種組合健康保険、共済保険等の加入者本人と扶養家族の方は、勤務先や医療保険機関で行う健診を受けてください。

■日程・会場

日程	受付時間	会場	実施機関
4月16日(金)	6:00～9:00	かぜる西	対がん協会
4月17日(土)		げんき21	
4月18日(日)	6:00～10:15		
4月19日(月)			
4月20日(火)	白滝国際交流センター(コピエ)		
5月21日(金)	6:00～10:15	げんき21	
5月22日(土)			
↓次の検診は、特定健診・各種がん検診と子宮がん・乳がん検診も受けられる「ミニドック」です。			
6月25日(金)	6:30～9:00	丸瀬布中央公民館	結核予防会
6月26日(土)	7:00～10:30	げんき21(健康とふれあいの広場)	

- ※エキノコックス症検診は、5月21日(金)に実施します。
- ※歯周病検診は、4月17日(土)・19日(月)、5月21日(金)の3日間実施します。
- ※子宮がん検診と乳がん検診の対象と料金は、「健康カレンダー」でご確認ください。
- ※受付時間の詳細は申込み時にお問い合わせください。
- ※託児もありますので、ご希望の方は申込み時にお知らせください。



春の検診のご案内

～申込受付を開始します～

町では「充実の内容」「お得な値段」の健康診断で皆様の健康管理を応援しています。

今年も4～5月に春の検診を実施します。毎年受けている方はもちろん、しばらく受けていなかった方や今まで受けたことがない方もこの機会にぜひ受診しましょう。国民健康保険に加入している30～

39歳の方は「30代健診」を、40～74歳の方は「特定健診」を、75歳以上の方は「後期健診」を受けてください。なお、町の集団検診は春の他、6月にはミニドック、秋(9・10月)、冬(2月)に実施し、そのどれか1回

を受けることができます。その他、個別検診もありますので、お問い合わせください。

検診会場は、密を避けるなど感染症予防対策を講じて実施します。新型コロナウイルス感染症の状況により、中止となる場合もありますのでご了承ください。

■申込方法

窓口・電話・FAX・電子メール・ウェブのいずれかでお申込みください。

※自治回覧経由の申込みはありません。

なお、FAX・電子メールでお申込みの方は希望する健診日程・項目の他、①氏名②生年月日③住所④電話番号の4点を必ず記入してください。

また、ウェブ申込みは、町ホームページから申込フォームにお進みください。

申込みは、検診日の前日までできますが、定員に達しているときは受診できないことがありますので、ご了承ください。

申込問保健福祉課(げんき21)

☎42・4813

FAX49・3120

電子メール e-hoken@engaru.jp

丸瀬布支所地域住民課

☎47・2211

FAX47・2128



令和2年

火災発生概況

令和2年中における遠軽地区広域組合消防本部管内の火災発生件数は、23件となっており、建物火災12件、林野火災1件、車両火災6件、その他の火災4件となっています。

町別では、遠軽町で14件、湧別町で5件、佐呂間町で4件の火災が発生しています。

火災損害状況については、建物焼損床面積1645㎡、建物焼損表面積99㎡、林野焼損面積5a、車両焼損台数7台で、損害額は6千54万円の大変貴重な財産が失われ、また、建物火災で1人が負傷し、1人の尊い命が失われています。

月別では、4月の5件が最も多く、次いで7月の4件となっており、最も少ない月は3月の0件で、1か月当たり1.9件となっています。

用途別では、建物火災のうち住宅火災が6件となっており、養畜舎火災は4年連続の発生となっています。また、車両火災では、貨物車等の事業に用いる車両の割合が多くなっています。

原因別では、ごみの不適切な処理によるものが最も多く、空気が乾燥する



4月に火災が集中して発生しています。さらに、機械器具の維持管理や生活環境が起因しているものも多く、防火意識のわずかな欠如から多くの損害につながっています。

住宅用火災警報器設置状況は、約8割の世帯で設置されていますが、まだ約2割が未設置世帯となっています。平成20年6月の設置義務化から10年以上が経過し、多くの世帯で取り替えの時期を迎えた機器があることが予想されます。日頃の作動確認に加え、機器に記載されている設置年月日を確認し、各世帯において住宅防火に万全を期す必要があります。

今後、消防機関といたしましては、より一層の住宅防火対策の推進、火災予防啓発活動の強化を図るとともに、住民一人一人の防火意識の高揚に努めます。

近年の火災発生状況	出火件数	焼損面積等													死者	負傷者	焼損棟数	り災世帯数	り災人員数
		建物					合計	床面積 (㎡)	表面積 (㎡)	林野 (a)	車両 (台)	損害額 (千円)							
		全焼	半焼	部分焼	ぼや	林野							車両	その他					
消防本部管内	令和2年	7	1	1	3	1	6	4	23	1,645	99	5	7	60,544	1	1	17	8	12
	令和元年	5	1	4	4	1	5	9	29	1,178	162	90	6	132,990	2	5	18	8	15
	平成30年	8	1	3	4	1	3	6	26	3,518	153	182	6	97,204	1	7	27	11	20

身近にある火災の原因

■電気
電気配線のショートやトラッキングによりコンセントから出火することがあります。定期的に清掃を行いましょう！



■ストーブ
ストーブの周りに燃えやすいものを置いていませんか？適正に使用できていますか？ストーブから火災に至るケースは毎年のように発生しています！ご自宅のストーブを今一度、点検しましょう！



■放火・放火疑い
家の周りに置かれた不用品やごみステーションなどに放火される火災が全国各地で発生しています。普段から放火されない環境をつくりましょう！



■コンロ
鍋を火にかけていることを忘れてしまい、気付いたところには炎が上がり、火災に至るケースが特に多く発生しています。コンロから離れるときはしっかり火を消しましょう！



■火遊び
ライターやマッチは子どもの手の届かないところで保管しましょう！小さな子は好奇心旺盛なので特に注意しなければなりません！



■たばこ
たばこの火種は、小さな火でもくすぶり続け、数時間経過してから燃え上がる場合があります。たばこの始末は喫煙者のマナーです！



令和2年

救急・救助出場概況

■救急出場の概況

令和2年中における救急出場件数は、1535件、搬送人員は1450人で前年より出場件数が148件減少し、搬送人員は136人減少しています。

これは、1日に約4件出場し、当消防本部管内の住民約22人に1人が搬送されたこととなります。

事故種別ごとにとみると、「急病」が最も多く955件と全体の62%を占めており、次いで「転院搬送」が237件(15%)、「一般負傷」が222件(14%)の順となっています。住民の高齢化に伴い、救急出場件数は毎年増加していましたが、令和2年は昨年よりも少ない件数となりました。新型コロナウイルス感染症拡大の影響もあり、不要不急の外出を控え、手洗いやうがい徹底し体調管理をされたこと等が要因と考えられます。今後、救急車の適正利用を呼び掛けるとともに、多種多様化する救急業務と高度化する救命処置に対応できるよう、救急隊員の教育を充実させ、迅速かつ円滑な救急業務の遂行に努めます。

また、消防指令センターでは119

番通報時に現場で救命処置が必要と判断した場合、電話による口頭指導を実施しています。救命率の向上には、救急車が到着するまでの間に、その場に居合わせた人が救命処置を行う必要がありますので、ご協力をお願いします。

■救助出場の概況

令和2年中の救助出場件数は15件、救助人員は6人となりました。前年と比較すると出場件数は11件減少し、救助人員は4人減少しています。

事故種別ごとにとみると、出場件数が最も多いのは「交通事故」の12件、次いで「その他の事故」が2件、「機械による事故」が1件となり救助出場の大半が「交通事故」に伴うものでした。

近年の都市整備により建物は高層化が進み、主要道路も交通網の整備に伴い高速化されています。また、雪道のアイスバーン等による交通事故も増加しています。

災害や事故は増々複雑多様化し、これらの災害等に的確に対応するため、訓練・研修等を重ね、より高度な知識・技術の習得に努め救助体制の充実・強化を図ります。

救急出場件数			火災	自然災害	水難	交通事故	労働災害	運動競技	一般負傷	加害	自損行為	急病	その他				合計
													転院搬送	医師搬送	資機材等輸送	その他	
消防本部管内	令和2年	出場件数	3	0	0	65	34	4	222	2	3	955	237	0	0	10	1,535
		不搬送人員	2	0	0	13	2	0	11	0	0	58	1	0	0	10	97
		搬送人員	1	0	0	60	32	4	211	2	3	901	236	0	0	0	1,450
	令和元年	出場件数	3	0	0	83	35	9	226	3	21	1,025	274	0	0	4	1,683
		不搬送人員	0	0	0	15	2	0	7	0	5	73	2	0	0	4	108
		搬送人員	4	0	0	78	33	9	219	3	16	952	272	0	0	0	1,586
うち遠軽町	令和2年	出場件数	1	0	0	33	12	3	132	2	2	541	173	0	0	3	902
		不搬送人員	1	0	0	5	0	0	7	0	0	33	0	0	0	3	49
		搬送人員	0	0	0	29	12	3	125	2	2	509	173	0	0	0	855
	令和元年	出場件数	2	0	0	49	15	8	134	3	11	625	222	0	0	3	1,072
		不搬送人員	0	0	0	7	1	0	5	0	2	45	2	0	0	3	65
		搬送人員	2	0	0	50	14	8	129	3	9	580	220	0	0	0	1,015

救助出場件数			火災	自然災害	水難	交通事故	機械	建物	ガス酸欠	破裂	その他	合計
消防本部管内	令和2年	出場件数	0	0	0	12	1	0	0	0	2	15
		活動件数	0	0	0	5	0	0	0	0	1	6
		救助人員	0	0	0	5	0	0	0	0	1	6
	令和元年	出場件数	0	0	2	19	2	0	0	0	3	26
		活動件数	0	0	2	6	1	0	0	0	1	10
		救助人員	0	0	2	6	1	0	0	0	1	10

道北ドクターヘリ出場件数		要請件数	出場件数			
			施設間搬送	緊急外来搬送	救急現場出場	合計
消防本部管内 出場件数	令和2年	5	0	0	1	1
	令和元年	16	3	1	1	5

※要請件数と出場件数の差は、天候不良や別件出場によるものです。

まいたうん ギャラリー



第2師団冬季戦技競技会で優勝！

陸上自衛隊遠軽駐屯地が第2師団冬季戦技競技会出場

1月20日、上富良野演習場で「第2師団冬季戦技競技会」が開催され、陸上自衛隊遠軽駐屯地第25普通科連隊(茶園宗武連隊長)の隊員が出場しました。この競技会は、上富良野演習場内に設けられた射撃場を含む約5kmのクロスカントリーコースにおいて、各部隊2コ小隊(1コ小隊19人)の隊員が小銃を携行し、自衛隊のスキーを履いて40kgの荷物を積んだソリを引ながら走りタイムを競うもので、各部隊の合計タイムにより評価されるものです。第25普通科連隊(遠軽)は、第3普通科連隊(名寄)、第26普通科連隊(留萌)、第2特科連隊(旭川)と同じAグループで競技に参加し、第1小隊が師団内の第1位を、第3小隊との合計タイムにより見事第1位となり、本競技会「総合優勝」を勝ち取りました。



全国大会出場、初の快挙！

有坂勇作さんが全日本スキー技術選手権大会出場を前に表敬訪問

2月2日、遠軽スキー連盟(高橋義詔会長)に所属する町内の有坂勇作さんが、3月4日から新潟県の苗場スキー場で開催される第58回全日本スキー技術選手権大会出場を前に、佐々木修一遠軽町長を表敬訪問しました。

1月にルスツリゾートスキー場で行われた北海道予選会において、188人が出場する中、決勝で26位に入り、全国大会への出場を決めました。遠軽スキー連盟の選手が出場するのは初めてのことで、有坂さんは「えんがるロックバレースキー場という恵まれた環境で練習ができたおかげで、10年目にして全国の切符を手にすることができました。全国大会では練習の成果を発揮して、遠軽町の名をPRしてきます」と、全国大会へ向けた決意を述べていました。



新たな学びやへ初登校

町内小学校一日入学

2月2日から9日の間、町内小学校で、4月に新入学を迎える子どもたちを対象とした一日入学が行われました。

このうち、2月4日には、東小学校で行われ、子どもたちは、お父さんやお母さんと一緒に新たな学びやとなる校舎へ初登校。子どもたちは、返事の練習やめりえに挑戦し、初めての授業を体験しました。授業の最後には、1年生から紙コップで造られたロケットがプレゼントされ、楽しい時間を過ごしていました。



木育活動を盛り上げていきたい

令和2年度木育マイスター認定証交付式

2月3日、道の駅遠軽森のオホーツクで、えんがる観光協会職員の西村舞香さんに令和2年度「木育マイスター」認定証の交付が行われました。木育マイスターとは、「木とふれあい、木に学び、木と生きる」取組である木育を普及していく専門家で、町内では2人目の交付となります。西村さんは「これからは町内施設と連携して、屋内での木工クラフトやネイチャー体験に取り組み、盛り上げていきたいです」と話していました。



アイランド選手の皆さんが活躍できるように

わくわく自然体験教室×アイランド交流事業

2月13日、NPO法人丸瀬布昆虫同好会(佐藤正美理事長)による「わくわく自然体験教室」が行われました。

これは、月1回、丸瀬布や白滝地域の雄大な自然や恵まれた環境を学習素材とし、地域の子どもたちに町の文化や歴史などを知ってもらうことにより、「ふるさと意識」を育むことを目的として行われています。

この日は、白滝の天狗平で「雪遊び」の一環としてスノーモービルにつなげたバナナボートに乗ったり、そりすべりをして、雪の魅力に触れました。午後からは、遠軽町が2020東京オリンピック・パラリンピック競技大会におけるアイランドのホストタウンとして登録されたことによる交流事業として、笠間聖司アイランド名誉領事による「アイランド講座」とアイランドオリンピック選手に向けたメッセージ入りオリジナルエコバックを作成する「お絵かきエコバック作り」を行いました。

子どもたちは、アイランドの食や文化について学び、一生懸命自分なりのオリジナルエコバックを作り、「アイランドの皆さんが活躍できることを祈りながら作りました」と話していました。



多年にわたる功績が認められ

令和2年度交通栄誉章表彰

2月2日、遠軽警察署で、高橋清美さんと渡辺勉さんに令和2年度交通栄誉章表彰の伝達が行われました。

このたびの表彰は、多年にわたり交通安全のため献身的な尽力をされ交通事故の防止と交通秩序の確立に貢献された功績が認められたもので、この日、工藤泰之遠軽警察署長から表彰の伝達を受けた2人は「このような賞をいただき、感謝します。これからも交通安全に寄与したいです」と話していました。



町の活性化のために

信金中央金庫が町に寄附

2月5日、遠軽町役場で信金中央金庫が町に寄附をしました。この寄附は、信用金庫の系統中央機関である信金中央金庫の創立70周年を記念して企画された地方創生支援事業で、企業版ふるさと納税を活用し、地方創生を支援するため行われたもので、この日は、遠軽信用金庫の島田光隆理事長が、「町の活性化のために活用してください」と、道の駅遠軽森のオホーツク観光拠点整備資金として500万円の目録を手渡しました。





3月の

お知らせ

まちなかの人口



(令和3年1月末現在)

	前月比
▶人口	19,353人 (-5)
・遠軽	15,953人 (-7)
・生田原	1,580人 (-3)
・丸瀬布	1,220人 (-8)
・白滝	600人 (-1)
▶男性	9,426人 (-5)
▶女性	9,927人 (0)
▶世帯	10,142世帯 (-1)
▶出生	7人 (0)
▶死亡	27人 (2)



1月の事故発生状況

▶人身事故	1件 (1件)
▶死者	0人 (0人)
▶負傷者	1人 (1人)
▶物損事故	31件 (31件)

※()は令和3年累計



1月の火災発生状況

▶火災発生	1件 (1件)
▶死者	0人 (0人)
▶負傷者	0人 (0人)

※()は令和3年累計

無料法律相談

■日時

3月8日(月)午後2時～5時
4月12日(月)午後2時～5時

■場所

げんき21

■相談時間

一人30分程度

■申込み 事前に予約が必要です。ただし、定員を超えた場合はご了承ください。(1年度内1人2回まで)
申込問企画課 ☎42・4818

異動繁忙期の役場窓口 開庁時間を延長します

例年、4月初めは住所異動の手続で大変込み合うため、窓口業務の一部の受付時間を延長します。

■延長期間

4月1日(木)、2日(金)

■延長時間

午後5時30分～7時

※通常の開庁時間は午前8時45分～午後5時30分です。

■実施する窓口

- ・役場1階 住民生活課(戸籍窓口)
 - ・教育委員会総務課(学校教育担当)
- ※各支所では延長しませんので注

意ください。

■手続が可能な業務

【住民生活課】

- ・転入、転居、転出届等の受付
- ・住民票等の写しの交付
- ・戸籍の全部事項(個人事項)証明書等の交付
- ・印鑑登録、印鑑登録証明書の交付
- ・出生、婚姻、離婚、死亡届書等の受付
- ・マイナンバーカードの交付

【教育委員会総務課】

- ・就学通知と入学の手続
- ※なお、国や北海道、他の市区町村等に照会が必要なものは、当日の取扱いができない場合がありますのでご了承ください。
- 問 住民生活課 ☎42・4812
教育委員会総務課 ☎42・2191

不動産無料相談

■日時

3月23日(火)午後1時30分～3時

※事前に予約が必要です。

■相談会場・申込み

北見市常盤町4丁目12番地2
公益社団法人北海道宅地建物取引業協会北見支部
☎0157・61・1565

早めの申請をお願いします 大型免許等資格取得費助成・貸切バス利用補助

町で実施している大型免許等資格取得費助成及び貸切バス利用補助について、令和2年度の申請締切りが近づいています。3月中に大型免許等を取成する方または貸切バスを利用する団体で、助成・補助の申請を予定している方は、お早めに申請書等の提出をお願いします。



なお、この助成制度は、令和3年度も実施する予定ですので、ぜひご利用ください。

【大型免許等資格取得助成】

3月中に免許の交付を受け、助成申請を予定している方は、事前にご連絡をお願いします。

「遠軽出前相談」を開催します

若者サポートステーションは厚生労働省の委託事業で行っている若者就労支援機関です。今年度から40代の方まで対象範囲が拡大されたことに伴い、ここ遠軽でも相談をお受けしています。ご家族からの連絡もお待ちしています。

- 日時 毎週金曜日 午前10時～午後4時
 - 会場 夢ふうせんせせらぎ(大通南3丁目1-2)
 - ※3月19日午後1時～4時のみハローワーク遠軽
 - 予約 事前に電話での予約をお願いします。
- 問 オホーツク若者サポートステーション ☎0157-57-3136



【貸切バス利用補助】
3月中に貸切バスを使用し、利用補助申請を予定している団体は、事前にご連絡をお願いします。
連絡問企画課 ☎42・4818

「第4次遠軽町行政改革大綱(案)」に対するご意見を募集します Public Comment

町では、平成17年10月に新遠軽町が発足して以来、これまで、第1次から第3次までの遠軽町行政改革大綱に基づき、さまざまな行政改革に取り組んできましたが、将来にわたって安定した行財政基盤を確立するため、引き続き改革に取り組んでいく必要があります。

このたび、第4次遠軽町行政改革大綱の案がまとまりましたので、町民の皆さんのご意見を募集します。

■意見を募集する案件

第4次遠軽町行政改革大綱(案)

■大綱案の閲覧場所等

- ・役場2階企画課
- ・生田原支所地域住民課
- ・丸瀬布支所地域住民課
- ・白滝支所地域住民課

※町ホームページにも掲載しています。

■大綱案の閲覧期間・募集期間

3月1日(月)から15日(月)まで

■意見を提出できる方

- ・町内在住の方
- ・町内の事業所に勤めている方
- ・町内の学校に在学している方
- ・町内に事業所等を有する個人・法人・団体



■意見の提出方法

企画課及び各支所地域住民課に備え付けの意見提出用紙または任意の様式に住所、氏名(団体名・代表者氏名)、意見を記載し、持参・郵便・FAX・電子メールのいずれかの方法で提出してください。

持参の場合は、企画課または各支所地域住民課に提出してください。

■提出された意見の取扱い

- ・提出された意見は、大綱策定の参考とします。
- ・提出された意見の概要や意見に対する町の考え方は、住所、氏名などの個人情報を除いて公表します。
- ・提出された意見に対する個別の回答は行いません。

☎企画課

〒099-0492 遠軽町1条通北3丁目1番地1

☎42-4818 FAX42-3688

電子メール kikaku@engaru.jp



自衛官

& 予備自衛官補 募集中!



【対象】

18歳～32歳以下

自衛官候補生：年間を通じて受付しています。

一般曹候補生：3/1～5/11, 7/1～9/6の間で受付しています。

【対象】

(一般) 18歳～34歳以下

(技能) 18歳～技能に応じ53～55歳以下

※技能とは国家免許資格などを有する者。

予備自衛官補：1/6～4/9, 7/1～9/17の間で受付しています。

予備自衛官補とは？

必要な教育を受け、終了後に「予備自衛官」になる為の制度であり、普段はそれぞれの仕事をしながら有事の際に自衛官となって、任務に就きます。

※詳しくはお問い合わせください！

国家を守る、公務員。



自衛隊旭川地方協力本部

遠軽地域事務所



0158-42-6616



3月は町税等の納税推進 強調月間です

町では、3月を「納税推進強調月間」として町税等の納税推進に取り組みます。

期間中は、町道民税、法人町民税、固定資産税・都市計画税、軽自動車税、国民健康保険税、後期高齢者医療保険料及び介護保険料など、町税等全ての滞納整理を行います。

ご相談もなく町税等を納付されていない場合は、差押えなどの滞納処分を行う場合があります。

まだ納付がお済みでない方は、大至急納付してください。

納税相談問 税務課 ☎42・4814

または各支所地域住民課

生田原支所 ☎45・2011

丸瀬布支所 ☎47・2211

白滝支所 ☎48・2211

自動車税種別割の住所変更をお忘れなく

自動車税種別割は、毎年4月1日現在の登録に基づいて課税されます。引越して住所が変わったときなど、次の場合は運輸支局で登録手続が必要です。

- ・住所が変わったとき(変更登録)
- ・自動車を売買したとき(移転登録)
- ・自動車を使用しなくなったとき

(抹消登録)

令和3年度の自動車税納税通知書を確認にお届けするために、3月中に手続をお願いします。

■登録手続に関する窓口

問北見運輸支局登録担当

☎050・5540・2007

■変更登録が間に合わないとき

札幌道税事務所にご連絡いただくか、道税ホームページから自動車税種別割の住所変更手続きをしてください。

問札幌道税事務所自動車税部
☎011・746・1190

NG 餌やりはやめましょう

町なかでキツネやカラスなどの野生動物を見かけることがあります。その原因の一つに人間が餌を与えるということがあげられます。餌を与えると、そこにキツネやカラスが集まってしまい、庭やごみを荒らす、糞や尿をするといった問題が発生します。



キツネやカラスに餌を与えるのは絶対にやめましょう。

問住民生活課 ☎42 - 4812

せ 困りごと相談会のお知らせ

オホーツク相談

センター「ふくろう」では、経済的に

暮らしが成り立たない等の困りごとを、どうしても解決できるか一緒に考えていきます。相談は無料、秘密は厳守します。

■相談場所・日時

【白滝ふれあいセンター】
3月11日(木)午前11時～正午



【丸瀬布コミュニティセンター】

3月11日(木)午後0時30分～1時30分

【生田原支所】

3月11日(木)午後2時30分～3時30分

【夢ふうせんせせらぎ】

(大通南3丁目1番地2)

3月16日(火)

午後1時30分～2時30分

■申込み 前日午後3時まで

申込問

オホーツク相談センター「ふくろう」

☎0157・25・3110

年金所得者の皆さんへ 住民税の申告について

公的年金等の収入金額が400万円以下で、公的年金等に係る雑所得以外の所得金額が20万円以下の方は、年金所得者に係る確定申告不要制度により所得税の確定申告は必要ありませんが、次に当てはまる方は住民税の申告が必要です。

- ①公的年金等に係る雑所得のみがある方で「公的年金等の源泉徴収票」に記載されている控除(社会保険料控除や配偶者控除、扶養控除等)以外の各種控除の適用を受ける方(例…納付書等で直接納めた国民健康保険税や介護保険料等の社会保険料控除、生命保険料控除、医療費控除など)
 - ②「公的年金等の源泉徴収票」の記載内容に相違がある方(控除対象となる配偶者がいるのに、配偶者控除無しとなっている場合など)
 - ③公的年金等に係る雑所得以外の所得がある方
- ※①②に当てはまる方は、住民税の申告がないと、町・道民税の各種控除の適用を受けることができませんのでご注意ください。

問税務課 ☎42 - 4814

または各支所地域住民課

生田原支所 ☎45 - 2011

丸瀬布支所 ☎47 - 2211

白滝支所 ☎48 - 2211



遠軽町青少年指導員の一部を公募します

町教育委員会では、青少年の健全育成を図るため、遠軽町青少年指導員を設置しています。

このたび、青少年指導員の改選に伴い、公職者の一部を公募します。

■公募する公職名

遠軽町青少年指導員

■応募資格

- ・令和3年4月1日現在、満20歳以上で50歳未満の方
- ・町内在住の方
- ・青少年の健全育成や社会教育活動に意欲がある方

・政治、宗教、営利活動等が目的でない方

■募集人数 2人以内

■委員の委嘱期間

令和3年5月1日から令和5年4月30日まで

■応募期間

3月8日(月)から3月19日(金)まで(必着)

■応募方法

所定の応募用紙に必要事項を記載し、郵送、持参、FAX、電子メールいずれかの方法で、教育委員会社会教育課へ提出してください。

なお、応募用紙は社会教育課(各教育センター)で配布するほか、町

ホームページからダウンロードできます。

■選考方法と選考結果

応募があった方から適任と思われる方を選考し、本人に直接通知します。

■報酬等

活動実績に応じ、報酬及び費用弁償を支給します。

■応募問

〒099-0403

遠軽町1条通北2丁目3-45

遠軽町教育委員会社会教育課

☎42-2191 FAX49-2566

電子メール shakyo@engaru.jp

(または最寄りの教育センター)

令和3年遠軽町成人式



男性だけの健康運動教室

「おとこ組」を開催します

5月からの開催となり、1年間通して運動を行います。興味のある方は、ぜひご参加ください。

■対象 65歳以上の男性

■募集定員 30人

■期間

5月から翌年3月まで

■日程 月2回(水曜日)午後2時~3時

■回数 20回

■会場 遠軽町福祉センター2階

■申込み 4月12日(月)~16日(金)

遠軽町地域包括支援センター(げんき21・2階)

窓口か電話でお申込みください。

※定員になり次第締め切ります。

■参加料 無料ですが、傷害保険料等(500円)がかかります。

申込問 遠軽町地域包括支援センター ☎42-9988

遠軽町社会福祉協議会 ☎42-0317



開催延期となっていた「令和3年遠軽町成人式」を次のとおり開催いたします。

■日時 5月2日(日)午後2時から

■場所 遠軽町福祉センター

■対象者

平成12年4月2日から平成13年4月1日生まれの新成人

※当該対象者に、「入場証明書を送付します。証明書が届かなかつた方、町外へ転出した方(既に出席希望の連絡をしている方は不要)

など、遠軽町成人式に出席を希望する場合は、ご連絡ください。

※参加する新成人は、式典当日、送付された「入場証明書」を必ず持参

してください。

【新型コロナウイルス感染防止について】

・式典当日、検温を行います。

・会場ではマスク着用と手指消毒をお願いいたします。

・「3密防止」のため、式典への保護者同席は中止します。また、会場内への入場制限を行います。新成人への介助等の理由で同伴が必要な場合は、事前にお申し出ください。

・感染拡大の状況等により、式典を延期する場合があります。遠軽町ホームページをご確認ください。

町社会教育課 ☎42-2191

町営住宅の入居者を募集 します

次のとおり町営住宅の入居者を募集しますので、入居を希望される方は募集期間内にお申込みください。



町営住宅に申し込む場合は、住宅の種別に応じた入居資格がありますので、建設課または各支所産業課にお問い合わせください。

複数の申込みがあった場合は、選考委員会を開催し、状況に応じて抽選を行います。

なお、町営住宅の入居者には、地域・自治会等の活動への積極的な参加をお願いします。

また、ペットの飼育は禁止していません。

■申込期間

3月1日(月)～10日(水)

■選考委員会の日程

3月15日(月)

■抽選会の日程

3月17日(水)

■新しく募集する町営住宅

下の表をご覧ください。

申込問建設課 ☎42・4817

または各支所産業課

生田原支所 ☎45・2013

丸瀬布支所 ☎47・2213

白滝支所 ☎48・2212

■新しく募集する住宅

地域名	種別	団地名	棟番号	部屋番号	建設年度	規模	広さ(m)	住宅の月額家賃(円)	近傍同種家賃(円)	駐車場使用料(円)
遠軽	公住	山の手団地	57-B-2棟	751号	昭和57年度(H29改修済)	2LDK	66.1	17,700～26,400	72,900	1,300
			61-A-1棟	807号	昭和61年度(R2改修済)	3LDK	69.5	18,800～28,000	79,600	1,300
		末広団地	1-3棟	838号	平成元年度	2LDK	59.2	12,900～19,200	22,700	1,300
			2-3棟	854号	平成2年度	2LDK	59.2	13,000～19,400	23,300	1,300
		川岸団地	6-1棟	881号	平成6年度	2LDK	64.7	17,900～26,600	62,700	1,300
		豊里団地	10-1棟	904号	平成10年度	2LDK	63.7	15,700～23,500	44,100	1,200
			11-14棟	934号	平成11年度	2LDK	64.3	16,100～23,900	45,200	1,200
北2丁目団地	20-1棟	18号	平成20年度	1LDK	50.0	16,000～23,900	51,400	2,000		
生田原	特公賃	コーポ白樺	1棟	1-1号	平成7年度	1DK	38.2	27,500	—	—
	定住	伊吹高原団地	E棟	2号	平成7年度	3LDK	75.3	39,000	—	—
		林友団地	C棟	1号	平成9年度	1DK	40.5	27,000	—	1,000
丸瀬布	公住	若葉団地	61棟	212号	平成5年度	3LDK	78.9	19,200～28,600	46,000	—
			65棟	220号	平成6年度	3LDK	78.9	19,400～28,900	48,000	—
	地優賃	やまなみ団地	25-1棟	7号	平成25年度	1LDK	53.0	34,200	—	—
	定住	新町定住5号団地	20棟	T-38号	平成7年度	3LDK	69.6	33,000	—	—
白滝	公住	中央団地	5棟	2号	平成10年度	2LDK	61.9	15,700～23,400	50,800	1,000
	特公賃	アゼリアハイツ		302号	平成5年度	1DK	39.7	22,000	—	1,000

①公住は、収入に応じて家賃が変動します。特公賃・地優賃・定住は、収入に関係なく家賃が決まっています。

②60歳以下の単身者が入居できる公住は、住宅の規模が2LDK以下で、かつ、広さが60㎡以下の住宅に限ります。

なお、高齢者等の単身者は60㎡以下または2LDK以下の住宅に入居できます。

③車両は1戸につき1台とし、整備された駐車場を使用する場合は使用料がかかります。

④申込みには、マイナンバーを提供していただく必要があります。

⑤募集住宅のほかにも入居できる住宅があります。

遠軽防災パーク

■日時 3月21日(日)午前10時～午後4時
 ■主催 NHK北見放送局、遠軽町
 ■会場 保健福祉総合センター・げんき21
 ■内容

「進化する防災展 in 遠軽町」＜入場自由＞

ポケモンと一緒に防災について学ぶパネル展示コーナー

NHK



エビバテイぼうさい!

©2021 Pokemon. ©1995-2021 Nintendo/Creatures Inc./GAME FREAK inc.

進化する防災展 in 遠軽町

「つくってぼうさい! 工作ワークショップ」＜事前申込＞

身近なもので防災グッズを作るワークショップ
 監修: 永田宏和(NPO法人プラス・アーツ理事長)
 1回目開始/午前11時 2回目開始/午後2時
 お申込みは、NHK北見放送局ホームページから



参加無料

締切 3/5(金)

久保田雅人(NHK「つくってあそぼ」のワクワクさん)

☎NHK北見放送局 ☎0157 - 23 - 4181
 (平日: 午前9時30分～午後6時)
 ホームページアドレス
<https://www.nhk.or.jp/kitami/>



申込みは
こちらから

道営住宅の入居者を募集します

市街地中心部の道営住宅入居希望者を募集します。

■団地名(所在地) 中央団地

(1条通南2丁目)

■構造及び募集戸数

一般世帯向け住宅・木造平屋建て(2DK)1戸・2棟3号室

■応募条件(全て該当する方が対象)

①家族で入居される方

②住宅にお困りの方

(持ち家のある方は原則として申



込みできません)

③収入が次に該当する方

お年寄りや体が不自由な方は、月額21万4千円以下、その他の方は、月額15万8千円以下(この額は、法令に基づき、収入の種類・家族構成等により計算されます)

■受付期間

3月1日(月)～10日(水)

※申込用紙等は、建設課公営住宅担当にあります。

■抽選日 3月17日(水)

■抽選場所 役場3階大会議室

■入居手続

3月中にお願いします。

■入居可能予定日

4月23日(金)から

※原則として、10日以内に入居していただきます。

■入居条件

- ・家賃 家族構成や収入により個別に計算されます。
- ・敷金 家賃の2か月分を前納していただきます。
- ・駐車場 月額3050円
- ・リース料 ガス給湯器等が個別契約となります。
- ・ペットの飼育(預かり含む)は禁止しています。
- ・入居する方には、地域・自治会活動への積極的な参加をお願いします。

申込問建設課 ☎42 - 4817

有料広告

おかげさまで70年
 70年の感謝を込めて、
 かがやく夢をあなたに!
 ENGARU SHINKIN BANK
 夢付き定期預金
スーパードリーム
 最高100万円が当たるチャンス!

ふれあい さわやか
遠軽信用金庫

本店: 遠軽町大通南1丁目1番地15
 TEL 0158 - 42 - 2141 (代表)
<http://www.shinkin.co.jp/engaru/>

商品内容等、詳しくは当金庫ホームページをご覧ください。



※この広告は、広報紙の紙面を有効に活用し、町の財源確保と地域の活性化を図るための遠軽町の取り組みです。広告主及び広告内容については、町が推奨するということではありません。

♥いのちをつなぐ 献血のお知らせ

遠軽町では、町内を巡回するバスにより、献血を行っています。皆さんのご協力をお願いします。



- ・献血には、400ml・200mlがあります。
- ・献血は、満16歳から69歳までできます。(400ml献血は男性17歳以上、女性18歳以上です)
- ・献血をした後には、血液検査の結果が無料で送られてきます。(エイズ検査目的の献血はお断りしています)
- ・血液は製造することができません。ぜひ、献血にチャレンジしてみてください。

☎保健福祉課(げんき21) ☎42 - 4813

献血車ひまわり号日程表(3月)

日程	地域	会場	時間
21日(日)	遠軽	シティえんがる店 駐車場	9:30~12:30
			14:00~16:00

入学前幼児水泳教室

NPO法人遠軽町スポーツ協会では、町教育委員会の受託事業として、水泳教室を開催します。



水中での遊びを通して、水泳の楽しさを学び、元気で健康な体をつくろう!

■日時 3月23日(火)~27日(土) [全5回]

- ・昼の部 午後1時30分~3時
- ・夜の部 午後6時~7時30分

■場所 えんがる温水プール

■対象者 4月から町内の小学校に入学する幼児

■定員 昼の部・夜の部 各40人

※定員になり次第締め切ります。

■指導者 遠軽水泳協会水泳指導員

■内容 水慣れ、水遊び

■持ち物 水着・バスタオル・水着入れなどを用意してください。(水泳帽はプールで用意します)

■受講料 無料(別途、スポーツ安全保険料800円がかかります)

※電話で申し込む場合は、申込期間内に温水プール受付で保険料を納めてください。

■申込期間 3月2日(火)~14日(日)

申込・問 えんがる温水プール ☎49 - 9500

この事業は、町民の皆様が楽しみながら健康づくりへの関心を高めることを目的に、予防・健康づくりへの取組に対し、ポイントを付与するもので、今年度は550人の参加がありました。

4月からもポイントが貯めやすい内容が新たに加わり、皆様の予防・健康づくりへの取組を応援します。詳しくは、広報4月号でお知らせします。お待ちしております。



令和3年度「えんがる健康マイレージ事業」が4月から始まります

令和2年度のポイントカード提出期間は「3月31日(水)まで」です。期間を過ぎますとクーポンとの交換ができませんので、お忘れなく担当窓口に提出ください。

また、対象事業に参加したが、ポイントをもらっていない、ポイントもらい忘れていたなどがありましたら、ポイントを付与しますのでポイントカードを持参の上、担当窓口までお越しください。

【担当窓口・問合せ先】
保健福祉課(げんき21)
☎42・4813
丸瀬布支所地域住民課
☎47・2211

ちっちゃワールド

小学生以下のお子様連れで町民を含む家族・グループ
入館無料!

うしのおひなさま 工作教室



木のおもちゃを作ろう!

3月3日まで開催中

2021年の干支である「牛」のおひなさま工作教室です。工房には指導員がいますので、初心者の方でもお気軽にご参加ください。ご予約は不要です。

■場所 木工房ゼット

■料金 1,000円(税込)

※木工房ゼットのみ利用の場合は、入館料はかかりません。

■制作時間 約30分

問 ちっちゃワールド ☎49 - 4022

遠紋地域人材開発センター

安全教育等実施のご案内

労働安全衛生法では、安全な作業を行っていただくために、法で定めた危険または有害な業務に従事する時は、その業務に関する安全または衛生のための教育を行うように努めなければならないとしています。



当遠紋地域人材開発センターでは、下記のとおり安全教育等の実施を計画しています。

該当する方は、この機会にぜひとも受講されることをお勧めします。

■「安全教育等」講習科目・日程・受講料

講習科目	日程	受講料	定員
車両系建設機械(整地等)安全衛生教育(※)	4月12日(月)	12,000円	20人
玉掛け安全衛生教育(※)	4月13日(火)	12,000円	20人
刈払機安全教育	4月14日(水)	13,000円	20人
伐木(チェーンソー)特別教育【捕講】	4月15日(木)	12,000円	20人
伐木(チェーンソー)特別教育【新規】	4月16日(金)～18日(日)	25,000円	20人
フルハーネス型墜落制止用器具特別教育(※)	4月19日(月)	12,000円	20人
振動工具安全教育(伐木除く)	4月20日(火)	11,000円	20人

※「人材開発支援助成金」対象講座

■申込期限 3月25日(木)

■実施教習機関 ㈱PEO建機教習センタ北海道教習所(北海道労働局長登録教習機関)

■実施場所・申込み

遠紋地域人材開発センター(岩見通北10丁目1番地4)

☎42-4037

初心者パソコン講座
のご案内

学ぶ!楽しむ!初心者、シニアの方向けにパソコン講座を開催します。

【グループまたは個人レッスン】

パソコンを始めてみたい!でもできるか不安?!大勢の中でのレッスンは苦手な方!マンツーマンでの個人レッスンまたはお友達同士などのグループレッスンをを行います。



■日程 随時開催(要相談)

※土日・休日を除く。

■時間 午前9時30分～11時30分・午後1時30分～4時30分のうち、都合の良い時間

※1日につき2時間まで。

■場所 遠紋地域人材開発センター

■受講料 1時間(50分授業)につき1,200円

※テキスト代が別途かかります。

申込・問遠紋地域人材開発センター

☎42-4037

ガチャガチャでYESエリアを巡ろう!
～YESグルメガチャピンズラリー実施中～

【ガチャガチャ町内設置場所】

- ・中国家常酒家 456
- ・道の駅 遠軽森のオホーツク
- ・コンコルド
- ・生田原温泉ホテルノースキング

【実施期間】令和3年3月31日

【ガチャガチャ料金】1回 100円

問遠軽町総務部企画課(YESグルメ研究会事務局)

☎0158-42-4818



有料広告

～出張専門美容サービスのご案内～

病気や何らかの障がいを持った方で、美容室にいけない方のために自宅や病院、施設などに訪問して、カットやパーマ、ヘアカラーなど美容ニーズにお応えさせて頂いてます。また、生田原・丸瀬布・白滝地域へも出張いたします。※完全予約制です。



お知らせ

新型コロナウイルス感染拡大防止のため、休業する場合があります。

- カット.....¥2,500～
- パーマ.....¥6,300～
- カラーカット・¥5,800～

NPO法人全国介護美容福祉協会
一般社団法人北海道美容福祉協会

登録美容福祉士 若狭里美
訪問福祉美容サービス ピアット



ご予約・お問い合わせ
(0158) 42-8223

※この広告は、広報紙の紙面を有効に活用し、町の財源確保と地域の活性化を図るための遠軽町の取組です。広告主及び広告内容については、町が推奨するということではありません。

令和3年度 遠軽町奨学資金の貸付に ついて

■対象者

保護者の住所が町内にあり、高等学校以上の学校等に入学または在学中、学資の支弁が困難な方。

■貸付区分及び貸付額

- ・高等学校 月額1万円
 - ・高等専門学校、専修学校 月額3万2千円
 - ・大学以上 月額4万4千円
- 貸付利率 無利子

- 返済期間 7年間以内(貸付終了1年経過後から返済)
- 貸付予定人数 60人程度
- 奨学生の決定 奨学審査委員会で審査し、決定内容を本人に通知します。

■申込期間

3月1日(月)～4月30日(金)

■申込書類

- ①遠軽町奨学生願書
- ②学校長の奨学生推薦書(新規申込み、または進学する方)
- ③町税等納付状況確認同意書
- ④学業成績証明書(開封厳禁)

- ⑤在学証明書(新入生は入学先の在学証明、在学生は進級後の在学証明)
- ⑥令和2年分の収入が確認できる書類(源泉徴収票、確定申告書の写し)
- ⑦その他必要と認める書類

※①～③は、町教育委員会または各教育センターに備え付けているほか、町ホームページからダウンロードした様式をご利用ください。

申込問教育委員会総務課

☎42・2191

医師または看護師に係る 奨学資金償還に関する特例について

町では、医師または看護師(助産師等で看護業務に従事する者を含む。以下同じ。)の確保を図ることを目的として、遠軽町奨学資金の貸付けを受けていた方で、一定の条件を満たす方に対し奨学資金の償還を免除します。

■対象者

遠軽町奨学資金の貸付けを受け、貸付期間が終了する月の翌月から起算して2年以内に医師または看護師として町内の医療機関に勤務し、引き続き3年以上経過した方が対象になります。

【奨学資金の償還免除】

■奨学資金の償還免除額

対象者が貸付けを受けていた奨学資金の全額を免除します。

※すでに償還している場合の額を除きます。

■奨学資金の償還免除手続

対象者は、医療機関の在職証明書を添付の上、申請してください。

【奨学資金の償還方法の変更】

■奨学資金の償還方法の特例

奨学資金の貸付期間が終了する月の翌月から起算して2年以内に、医師または看護師として町内の医療機関に勤務した場合は、貸付期間が終了する月の翌月から起算して1年から6年の範囲内で、償還の方法(据置期間)を変更することができます。

■奨学資金の償還方法の変更手続

奨学資金の償還免除を受けようとする方は、町内の医療機関に勤務したときに、医療機関の在職証明書を添付の上、申請してください。

■その他

ご不明な点や詳細は、お問い合わせください。
申請・問教育委員会総務課 ☎42 - 2191

遠軽町季節労働者生活資 金貸付制度について

町では、町内に居住する季節労働者に対し、生活の安定を図るための資金貸付制度を設けています。希望される方はお申込みください。

■対象者(以下の要件を全て満たしている方)

- ①雇用保険法に基づく特例一時金を受給している方
- ②生計を維持する世帯主またはこれに準ずる方
- ③原則として扶養親族のある方

■貸付限度額

1世帯につき、18万円以内

■貸付利率

町が全額負担

■償還期間

6月1日～11月30日

■連帯保証人

町内に居住し、金融機関が認めた方が1人必要です。

■取扱金融機関

北海道労働金庫北見支店遠軽出張所
または遠軽信用金庫本支店

■申込期日

4月30日(金)まで

※借入にあたっては、金融機関による審査があります。審査の結果によっては、貸付けができない場合もありますので、ご了承ください。

申込問商工観光課 ☎42・4819

バス・ハイヤーが対象です 高齢者のりもの乗車助成(割引) サービスのお知らせ

高齢者の社会参加促進のため、高齢者のりもの助成証及び助成券を交付し、バス及びハイヤー料金の一部を助成しています。

なお、令和2年度の高齢者のりもの助成証及び助成券については、令和3年4月1日以降使用できませんのでご注意ください。

■対象者 町内に住んでいる満70歳以上の方

■利用できる区間 町内全域

■利用できるバス・ハイヤー

【バス】町営バス、北見バス、北紋バス(定期に運行する路線)

【ハイヤー】(株)遠軽交通ハイヤー、(有)末広ハイヤー、(有)丸瀬布ハイヤー、白滝ハイヤー、デマンド型乗合タクシー(生田原地域内のみ)

■助成額

1回の乗車につき、1人100円(助成券1枚分)を助成します。助成券は、1人につき年間72枚を交付します。

■申請に必要なもの 氏名及び生年月日が分かるもの(運転免許証、健康保険証、令和2年度の高齢者のりもの乗車助成証^{など})、印鑑

ハイヤーによる通院が対象です 重度身体障害者交通費助成事業 のお知らせ

重度の身体障害により、ハイヤー利用による通院を余儀なくされている方に対し、1か月4回、年間48回を限度としてハイヤー料金の一部(基本料金)を助成しています。

なお、令和2年度の助成券は、令和3年4月1日以降使用できませんのでご注意ください。

■対象者

身体障害者手帳1・2級を所持し、ハイヤー利用による通院を余儀なくされている在宅の方のうち、世帯全員が令和3年度町民税非課税(3～6月に申請する方は、令和2年度町民税非課税)の方。

※入院、施設入所、生活保護受給中の方は対象になりません。

■利用目的 通院のみ

■利用できるハイヤー

(株)遠軽交通ハイヤー、(有)末広ハイヤー、(有)丸瀬布ハイヤー、白滝ハイヤー

■助成額

1回の乗車につき、基本料金(助成券1枚分)を助成します。助成券は、申請月から月4枚を年度末分まで交付します。

■申請に必要なもの 身体障害者手帳、印鑑



■令和3年度分の申請受付

3月18日(木)から(土日・休日を除く午前8時45分～午後5時30分)

申請 問保健福祉課(げんき21) ☎42-4813 または各支所地域住民課
生田原支所☎45-2011 丸瀬布支所☎47-2211 白滝支所☎48-2211



有料広告

各種御贈答品・引き出物の御用命は

出産・快気・結婚・新築・入学・進学・記念日・各種景品・法要

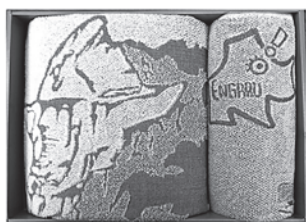

碓望岩オリジナルタオルセット

贈答品・引き出物専門の店

むすび屋

遠軽町1条通南2丁目

TEL 42-0111

※この広告は、広報紙の紙面を有効に活用し、町の財源確保と地域の活性化を図るための遠軽町の取組です。広告主及び広告内容については、町が推奨するということではありません。

新型コロナウイルス ワクチン接種について

高齢者

新型コロナウイルス感染症の感染拡大防止のため、新型コロナウイルス感染症に係るワクチン接種について、2月1日現在の状況によりお知らせいたします。

今後、国からの情報により変更することがあります。接種については強制ではありません。接種を受ける方の同意がある場合に限り接種を行うこととなります。接種時期や場所、予約方法などについては、詳細が決まり次第、町広報紙や町ホームページ、瓦版などを通してお知らせします。

■**対象者** 65歳以上の方 令和4年3月31日時点での満年齢で65歳以上(昭和32年4月1日生まれ以前)の方が対象となります。65歳未満の方は追ってお知らせします。

■**接種券の送付** 3月下旬までに、接種券、予診票、案内状(接種日時・会場・予約・問い合わせ)を郵送します。

■**接種期間** 1回目接種後、同じワクチンを3週間空けて2回目を接種。

■**接種費用** 無料で接種できます。

■**臨時電話の開設** 予約にあたり臨時電話を開設します。案内状でお知らせします。

☎保健福祉課(げんき21) ☎42-4813



春のフッ素
集団塗布を次の日程で実施します。
フッ素には
歯垢(プラーク)に含まれるの細菌の活動を抑え、溶けたエナメル質の修復や歯質の強化など、虫歯の発生を防ぐ効果があります。予防に有効な成分です。
生え始めの子どもの歯ほどフッ素



フッ素塗布のお知らせ

を取り込みやすいといわれています。1歳になり、歯が上下合わせて8本以上になったら、年に1〜2回のペースで継続して塗布することをお勧めします。

■日程

4月12日(月)、13日(火)、14日(水)

■受付

①午後1時20分〜1時30分

②午後1時35分〜1時45分

■会場

保健福祉総合センター・げんき21

■対象

老人クラブで 生き生きとした毎日を!

現在、遠軽町内14か所にある老人クラブでは、毎月の会合をはじめスポーツ、研修旅行、交通安全運動など、さまざまな活動を通じて高齢者が毎日を生き生きと過ごしています。

老人クラブには、60歳以上の方であれば誰でも加入することができます。多くの仲間とともに生きがいを感じ、人生の楽しみを幅を広げるチャンスがたくさんありますので、興味のある方はぜひお問い合わせください。

■主な活動内容

- ・健康づくり〜健康相談、研修旅行、運動会、体操、軽スポーツなど
- ・環境美化〜花の苗の育成や花壇の造成
- ・交通安全〜交通安全講習や街頭啓発
- ・仲間づくり〜お互いの声掛けや支え合いなど

☎遠軽町老人クラブ連合会事務局

保健福祉課(げんき21) ☎42-4813



おむね1歳(歯が上下合計8本以上)から小学校就学前までのお子さん対象です。

■**料金** 無料

■**内容**
歯科診察・フッ素塗布(染め出しや磨き残しのチェックは行いません)

■**申込み**
事前に申込みが必要です。なお、定員になり次第締め切ります。

■**持ち物**
母子手帳・バスタオル

■**その他**

新型コロナウイルス流行状況により、中止になる場合があります。

■**来所される方へお願い**
・必ず歯磨きをしてからお越しください。
・お子さん、保護者ともに来所前には必ず検温をし、体調不良の場合は見合わせてください。
・保護者はマスクを着用し、咳エチケットにご協力ください。

☎保健福祉課(げんき21) ☎42-4813

遠軽ミニバスケットボール少年団

団員を募集しています

遠軽ミニバスケットボール少年団では、団員を募集しています。バスケットボールに興味のある小学生の男女、お待ちしております！



■対象 小学1～6年生の男女

■練習日 週2～3日

そのほか、練習試合や各種大会に参加します。

■練習場所 町内小学校体育館ほか

申込・問菊地伸幸 ☎090 - 6536 - 0784

はやぶさサッカースポーツ少年団

団員を募集しています

■対象 小学3～6年生(令和3年4月からの学年)

■団費 1人年14,000円

※大会遠征費等は別途かかります。

■活動内容 各種大会出場、交流会など

■練習日程・場所

【夏期(5月～10月)】

・えんがる球技場等

[火・木曜日]午後4時～6時

[土曜日]午前10時～正午

・高齢者スポーツセンター

[隔週水曜日]午後6時～8時

【冬期(11月～4月)】

・総合体育館

[火曜日]午後4時～6時(3・4年生)

午後6時～8時(5・6年生)

[土曜日]午前9時～11時(3・4年生)

午前11時～午後1時(5・6年生)

・高齢者スポーツセンター

[隔週水曜日]午後6時～8時

・遠軽コミュニティセンター

[隔週木曜日]午後4時～6時

※入団申込書は町内各小学校、総合体育館で受け取

ることができます。

申込・問松田 ☎090 - 6263 - 4879



柔道スポーツ少年団

団員を募集しています

■対象 幼児～中学生の男女

■団費 月1,500円

■活動内容

各種大会参加、
行事、レクリエーションなど

■練習日

毎週火・木・金

曜日午後7時～

8時30分

■練習場所

遠軽町武道館

■その他

・見学、体験は

いつでもお気軽にお越しください。

・Facebookで少年団の活動をぜひ

ご覧ください。

<https://www.facebook.com/engarujudo/>

申込・問保里 ☎090 - 7057 - 0519

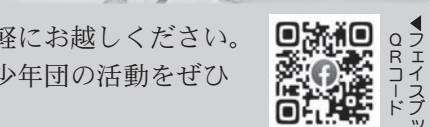

フェイスブック
QRコード

バレーボール少年団
「遠軽クラブJr.」

メンバーを募集しています

遠軽クラブJr.で

は、選手を募集し

ています。バレー

ボールに興味のある

男女、お待ちしております！

■活動内容

練習、練習試合、

各種大会出場など

■対象 小学1～6年生の男女

■練習日 週4～5回

■練習場所

町内小学校体育館など

■その他 活動内容や大会結果

をホームページでお知らせして

いますので、ぜひご覧ください。

<http://www.phoenix-c.or.jp/~aida/>

申込・問遠軽クラブJr.指導者

会田政敏 ☎090 - 3391 - 1062



遠軽警察署からのお知らせ

進学・進級時における少年の非行・犯罪被害防止と有害環境の浄化

さしのべる 手のぬくもりを どの子にも

■少年向け

ア 万引きは犯罪！

- ・万引きをするほか、万引きの見張りや命令も犯罪になります。
- ・盗んだ物を買うことや、もらうことも犯罪になります。

イ たばこは非行の入口！

- ・たばこは、ゲートウェイドラッグ(入門薬物)と呼ばれています。
- ・未成年のうちからたばこを吸うと、たばこに含まれる成分に体が慣れ、さらに強い刺激を求めて大麻等の違法薬物などに手を出してしまうこともあります。
- ・未成年は、たばこを絶対に吸わないようにしましょう。



ウ 大麻の乱用が増加しています！

「誘われて」「興味本位」が落とし穴に

もしも大麻を勧められたら…

① きっぱりと断る
② その場から離れる
ことが大切です。

大麻はNO!

- ・「大麻には害がない」「心身が大麻の影響を受けることはない」など、間違った情報やイメージが広がっています。
- ・大麻の使用は心身に有害な上、やめようと思っても自分一人では止められなくなる依存性もあります。大麻に依存性が無いというのは誤りです。
- ・脳は一度覚えた快感を一生忘れません。これが薬物依存の正体です。
- ・大麻が他の薬物乱用の「入口」になる場合があります。
- ・大麻の使用を誘われたら、「必要ない」「興味がない」などと、最初にきっぱり断ることが大切です。断りづらいときは、その場から離れましょう。

エ インターネットの世界は危険がいっぱい！

- ・SNS等の利用をきっかけとした犯罪被害が増加しています。
 - ・インターネットは、相手の名前や顔が分からない分、恐ろしい犯罪やわなが潜んでいます。
 - ・SNS等で知り合った相手に、だまされたり、おどされたりして自分の裸の画像等を送らされる「自画撮り被害」も発生しています。
 - ・インターネット上で知り合った人が、「会いたい」「写真を送ってほしい」と言ってきた時は、すぐに家族に相談しましょう。
 - ・自分自身を守るための3つの約束
- ① 出会いを求める内容を書き込まない！
 - ② 個人情報や写真は掲載しない！
 - ③ ネット上で知り合った相手とは会わない！

■保護者向け

ア 非行防止は家庭から！

- ・家庭は最も身近な社会です。社会のルールやマナーを守らせ、善悪のけじめを付けさせましょう。
- ・インターネットの利用に起因して、犯罪被害に遭う子供が後を絶ちません。家庭でのルールづくりや情報モラルについて家族で話し合しましょう。
- ・大麻の乱用が全国的に増加しています。子どもの様子がおかしいと気になったら、すぐに警察に相談してください。



イ こんな兆候は要注意！

- ・行き先を言わず外出したり、帰宅時間が不規則になり、夜遊びや外泊が多くなった。
- ・親に隠れて長時間携帯電話を利用したり、知らない人からメールが届くようになった。

ウ フィルタリングで有害サイトをブロック！

- ・フィルタリングは、年齢に応じ、サイトやアプリの許可・制限などができます。
- ・18歳未満の児童が使用するスマートフォンを購入する際は、販売店でフィルタリングの設定をしてもらいましょう。
- ・関心を持ちましょう。



「自分だけは大丈夫」と思っている人ほど危険です。「自分もだまされるかもしれない」という心構えをして詐欺の電話などがあった場合に落ち着いて対応しましょう。

問遠軽警察署 ☎42 - 0110

3月は自殺対策強化月間です！

令和元年の自殺による死亡者数は、全国で20,169人、紋別保健所管内では10の方が自殺で亡くなっており、人口10万人に対する自殺死亡率は全道で最も高い地域となっております。

自殺は健康問題、経済や生活問題、人間関係の問題のほか、地域や職場のあり方の変化など、さまざまな要因とその人の性格傾向、家族の状況、死生観などが複雑に関係しています。自殺に追い込まれることなく、安心して生きられるよう、自殺を防ぐために社会や経済的な視点を含む包括的な取組が重要です。

また、取組を実施するためには地域の皆様をはじめ、さまざまな分野の人々や組織が密接に協力する必要があります。

紋別保健所では、保健師や専門医が、こころの健康に心配のある方、飲酒やアルコール問題、ギャンブル問題などの悩みをお持ちの方の相談をお受けしています。心配のあるご本人だけではなく、ご家族や関係者の方も利用できますので、お気軽にご相談ください。

自殺対策の基本理念 ～誰も自殺に追い込まれることのない社会の実現を目指して～

自殺はその多くが追い込まれた末の死であること、その多くを防ぐことができる社会的問題です。自殺リスクを低下させるためには「生きることの阻害要因」を減らし、「生きることの促進要因」を増やすことを通じて、社会全体が協力し合うことが重要です。

阻害要因：過労、生活困窮、育児や介護疲れ、いじめや孤立等

促進要因：自己肯定感、信頼できる人間関係、危機回避能力等

問紋別保健所健康推進課健康支援係 ☎0158 - 23 - 3108

♪美味しい♪ 簡単♪ 作ってみたい♪

じゃがリンピック® のじゃがいも料理

「じゃがリンピック」は
遠軽町白滝で開催されている
じゃがいも料理コンテストです



油揚げに具をつめたコロッケです

🍷 第3回金賞レシピ

揚げ揚げコロッケ



材料(12個分)

じゃがいも	中2個	マヨネーズ	小さじ1/2
ハム	50g	塩	小さじ1
ピザ用チーズ	50g	揚げ油	適量
小揚げ	6枚		

作り方(調理時間30分)

- 1 じゃがいもは皮をむき一口大に切り茹でる。茹で上がったら湯切りしつぶす。
- 2 小揚げを湯通しして、ザルに広げ冷ます。
- 3 〔2〕を半分に切り、キッチンペーパーで水分を取り、袋状に開き裏返す。
- 4 ハムとチーズは5mm角に切り〔1〕を入れ、塩を加え混ぜ合わせる。
- 5 〔4〕を12等分して〔3〕に詰め俵型にし、楊枝で口を閉じ180℃位の油で揚げる。皿に取り、楊枝をはずす。

白滝じゃが生産部会じゃがリンズ

問事務局：えんゆう農協白滝支所 ☎48 - 2311

遠軽町「高齢者大学」 新入生募集のお知らせ

町教育委員会では、町内の60歳以上の方を対象に高齢者大学を開設しています。

次のとおり令和3年度の新入生を募集しますので、ぜひご参加ください。

【生田原「しらかば大学」】

■期間 4月～翌年3月(月1回程度)

■場所 かぜる安国^{ほか}

■内容 講義、講座、修学旅行、クラブ活動、地域行事参加^{ほか}

■費用 年間1,500円(保険料^{など})

■入学式・始業式

・期日 4月8日(木)午前10時

・場所 かぜる安国

■申込み 3月26日(金)まで

申込・問 生田原教育センター ☎46 - 2302



- ・各大学とも、活動内容により別途費用を徴収する場合があります。
- ・各大学で開催するクラブ活動は、希望者のみの自主活動です。
- ・新型コロナウイルスの感染状況により、日程が変更になる場合があります。
- ・詳しくは、各大学の担当窓口へお問い合わせください。

■入学式・始業式

・期日 4月23日(金)午前10時

・場所 遠軽町福祉センター

■申込み 4月14日(水)まで

申込・問 社会教育課 ☎42 - 2191



【丸瀬布「ことぶき大学」】

■期間 4月～翌年3月(月2回程度)

■場所 丸瀬布中央公民館^{ほか}

■内容 講義、講座、軽スポーツ、修学旅行、クラブ活動、世代間交流事業^{ほか}

■費用 自治会費2,500円

■入学式・始業式

・期日 4月13日(火)午前10時

・場所 丸瀬布中央公民館

■申込み 4月2日(金)まで

申込・問 丸瀬布教育センター ☎47 - 2456



【遠軽「瞰望大学」】

■期間 4月～翌年2月(毎週金曜日)

■場所 遠軽町福祉センター^{ほか}

■内容 講義、講座、大学祭、修学旅行、クラブ活動、地域行事参加^{ほか}

■費用 年間3,000円(会費、教材費^{など})

2317件 2697万3千円

令和2年度累計(1月末現在)

■ふるさと寄附金

10万円(教育振興資金)

たお礼として

亡き夫が生前、町にお世話になっ

たお礼として

・東町3丁目 橋本朱實様

10万円(遠軽町芸術文化交流プラ

ザ運営資金)

・西町3丁目 石井定男様

30万円(社会福祉振興資金)

亡き夫が生前、町にお世話になっ

たお礼として

■町へ(かっこ内目的)

ご寄附ありがとうございました

☎47 - 2456

申込・問 丸瀬布教育センター

(金)までにご連絡ください。

利用を希望する団体は、3月5日

「ツプラザTAMOKU」の年間利

用団体を募集しています。

丸瀬布屋内多目的運動施設「ス

ポーツプラザTAMOKU」の年間利

用団体を募集しています。

丸瀬布屋内多目的運動施設

スポーツプラザTAMOKU

のシーズン利用団体を募集します



有料広告

お電話 1本、24時間、365日お迎えに伺います

24時間
受付

株式会社えんがる葬祭

☎ 0158-42-9898

遠軽町学田 2丁目 6-1 FAX 0158-42-9933



式場収容数

- ・大ホール 400名
- ・中ホール 200名
- ・小ホール 100名
- ・法事ホール



「ねんきん」って何?

学ぼう! 国民年金

障害基礎年金とは

障害基礎年金は、病気やけがで障がい者になったときに受けることができる年金です。次の3つの場合があり、それぞれ、受給の条件が異なります。

① 国民年金加入中に初診日のある病気・けがで障がい者になったとき。

② 国民年金に加入していた60歳以上65歳未満の方で、日本国内に住所がある方が障がい者になったとき。

③ 20歳になる前に初診日があり、その後障がい者になったとき。

■障害基礎年金の受給の条件

【①、②の場合】

・ 障害認定日に、政令で定められた「1級」または「2級」の障害に該当していること。(身体障害者手帳の等級ではありません)

※ 障害認定日とは、障害の原因となった傷病の初診日から1年6か月経過した日、または、それ以前に症状が固定した時はその日を指します。

・ 初診日のある月の前々月までの年金加入期間について、3分の2以上の保険料が納付、または免除されていること。もしくは、初診日のある月の前々月までの1年間に保険料の未納がないこと

と(初診日が令和8年3月31日までにある場合のみ)。

【③の場合】

・ 障害認定日が20歳になる前の場合は、20歳に達したときに障害の程度が「1級」または「2級」に該当していると支給されます。

・ 障害認定日が20歳以後にある場合は、障害認定日に障害の程度が「1級」または「2級」に該当していると支給されます。

※ 初診日が20歳になる前の場合は、本人の所得制限があります。

■特別障害給付金制度

国民年金に任意加入していなかったために、障害基礎年金を受けられなかった方は、次のいずれかに該当すると、特別障害給付金制度の対象になります。原則として65歳に達する日の前日までに請求の続きをさせていただく必要があります。

① 平成3年3月以前に国民年金任意加入対象者であった学生の方(夜間・定時制・通信制を除く)

② 昭和61年3月以前の国民年金任意加入対象者であり、厚生年金等に加入していた方の配偶者で、国民年金に任意加入していなかった期間内に初診日があり、現在、障害基礎年金の対象となる「1級」または「2級」に相当する障害に該当する方。

ご存じですか?

国民年金の電子納付

国民年金保険料は、インターネットなどを利用して電子納付することができます。

■電子納付の方法

- ① インターネットバンキング
- ② モバイルバンキング
- ③ テレフォンバンキング(電話の音声案内等を利用した手続き)
- ④ ATM

【①、②、③を利用の場合】

・ あらかじめ利用する金融機関と契約を結ぶ必要があります。
・ 契約方法や利用が可能かどうかについては、ご利用になる金融機関にお問い合わせください。

【③を利用の場合】

・ Pay-easy(ペイジー)表示のあるATMのみ納付することが可能です。

保険料を納めましょう

保険料を未納のまま放置すると、強制徴収の手続きによって督促を行います。

そのうえで、指定された期限までに納付がない場合は、延滞金の発生や、納付義務のある方の財産を差し押さえる場合もありますのでご注意ください。

※ 納付義務のある方とは、被保険者本人と連帯して納付する義務を負う、配偶者及び世帯主です。

気になることは...

年金事務相談をご利用ください

北見年金事務所では、2か月に1回年金事務相談を開催し、年金相談や手続きを行っています。

予約制で行いますので、利用される方は相談日の1か月前から1週間前までにご予約ください。日時や場所は、次のとおりです。皆さん、どうぞご利用ください。

■日時 3月18日(木)
午前10時～午後4時
※次回の相談日は5月20日(木)です。

■場所 げんき21
■予約・問い合わせ
北見年金事務所お客様相談室
☎0157-33-6007
☎0157-33-6008

※音声ガイダンスに従って「お客様相談室」につないでください。



えんがる探訪記

地域おこし協力隊として活動する隊員の活動記録をご紹介します。



小田島英美 隊員
ジョオパーク推進課

平成30年の春に着任した私は、今年の3月末で、任期終了となります。遠軽町での暮らしは、驚きと感動でいっぱいでした。なんといっても、白滝ジオパークの目玉、黒曜石です。日本最大級の産地なので、あちこちでたくさん見られます。手の平に黒曜石を乗せ、その石がたどってきた旅を想像すると、何万年、何億年にわたる地球の活動や時間の流れを感じられます。そんな感覚を皆さんと共有したくて、平成30年冬、ジオカフェとして遠軽教会でクリスマスレクチャーを開催しました。講師には大学で教わっていた理論物理学者の佐治晴夫先生をお招きしました。宇宙は一粒のまばゆい光から始まって、今の地球や私たちが存在していることを話したとき、教会のオルガンで、先生が宇宙人へのメッセージとして無人惑星探査機ボイジャーにのせたバッハの曲を弾いていただきました。

白滝ジオパーク交流センターで、お昼を食べる場所がなくて困っている方が多かったので、平成31年には、飲食店の臨時営業に挑戦しました。春は「白滝マンモス食堂」で、鹿肉を使ったエゾシカレーとハヤシカライスを、夏は「白滝マンモスカフェ」で、そば粉のガレットを提供しました。私も所属する丸瀬布そば愛好会で精魂込めて育てたそば粉や白滝じゃが、アスパラ、卵などを使って、町ならではのメニューになるよう工夫し、楽しんでもらいました。

任期3年目の今年度は、新型コロナウイルス感染症の拡大で、人が集まることや大勢で飲食することが難しくなりました。そこで、町の自然の豊かさを伝える活動がされていた林廣志先生の優しい絵をお借りして、一筆箋「えんがるあるよ あるよ」を作成し、配布しました。町の魅力を発信する、素敵なツールになりました。

他にもいろいろな活動をお手伝いさせていただき、また、お手伝いしてくださった方々に深く感謝しております。

協力隊の任期は終了しますが、これからも挑戦を続けたいと思います。

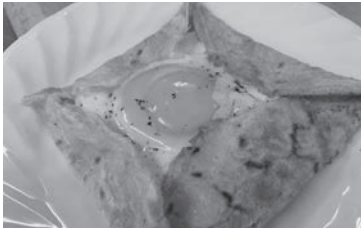

▲卵とハム、チーズのガレット



渡邊清夏 隊員
企画課

遠軽町の皆さんこんにちは！！早いもので、私が地域おこし協力隊としてこの遠軽に移住してから3年の月日が流れました。覚えてる人もおるかと思いますが、協力隊として探訪記を書いたときに(何月号か忘れてもたんですが)バリバリの大阪弁で書かせてもらったときがあったと思います。思いのほか評判がよかったので、いちびつて(調子にのって)大阪弁で書かせてもらいます。

遠軽町に移住してからは、見る景色が新鮮で出会う人たちみんなが優しいし、聞くお話しもめちゃ楽しいので、ホンマに素敵な時間を過ごすごうできました。

おかげさまで、協力隊としての任期も無事に終えることができ、このまま遠軽に定住することになりました。ホンマにありがとうございます。

遠軽町に来た当初は空の大きさに驚き、星の多さに感動し、生まれて初めて見る野生のキツネやエゾシカ、クマに驚きました。それは今でも変わらなくて、動物を見かけては「うおー」となります。



▲着任時に撮影した遠軽町の空です。今も変わらず綺麗なまんまです。

スキーレベルの上達はまだまだやけど、いつかチャンピオンコースを滑れるようになりたいです。いまだにファミリーコースを転びながら滑ってますが転ばんコツを教えてください。気合と根性で滑れるんやったら滑りたいんですが、さすがに無理そうです。

協力隊の任期中に「大阪弁」講座をやってみたんですけど、新型コロナウイルスの影響もあって人を集めれなかったのが残念です。今の状態が落ち着き、遠軽町のイベントなども再開した折には、どっから要請でもあったら「大阪弁」講座をやらせてもらおうかと思ってます(笑)

そんときのあいさつは「まいど、おおきに」でいきましょか！

日本ジオパーク再認定審査の結果 白滝ジオパーク「条件付き再認定」



ジオパークは、ユネスコのガイドラインに基づき、持続可能な地域社会の実現のために住民、行政、関係機関が、共に考え続けていくことが求められています。そのため、4年に一度の再認定審査で活動状況を確認します。

審査は、認定機関である日本ジオパーク委員会が、現地調査の報告書などを基に、総合的に判断します。2月5日に行われた審議の結果、白滝ジオパークは2010年の認定以降、二度目となる「条件付き再認定」となりました。

審査結果では、「4年前の課題となっていた内容について事務局が取り組み、複数の団体が活動に積極的に関わっていたこと」が評価されました。

一方で、「専門員の不在などにより、ジオパーク活動の停滞が見られ、持続性に関わる課題」が挙げられました。その改善策として、「日本ジオパークネットワークなどを活用し、地域が目指す活動が

できるような協議会運営」について提案がありました。

多くの方の参画により、この10年間の活動は、着実に成果を上げていることが評価されましたが、その活動を継続していく難しさを改めて感じる結果となりました。

今回の結果を受け、「この地域に必要なジオパーク活動とは何か」という原点に立ち返り、多くの関係者の皆様とも相談しながら今後の対応を検討していきたいと思えます。

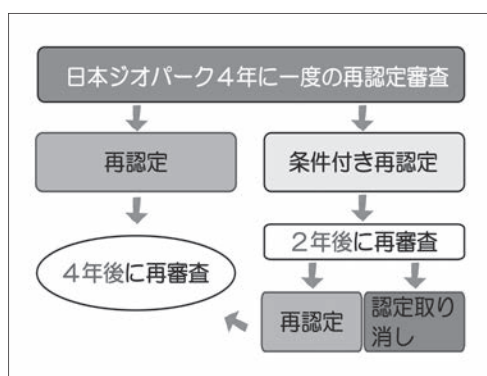

▲再認定審査のしくみ

1年越しの再開！第16弾「GeoCafé」を開催します！ ～「えんがる出身者から見たジオパークのお話」～



白滝ジオパークでは、大地(ジオ)に関連するテーマを取り上げて、地域の成り立ちなどを、リラックスした雰囲気の中で学び、気軽に楽しむことができるイベント「GeoCafé」を実施しています。

今回のお話では、「えんがる」の景色の裏側を、ジオパークの視点からひもとき、大地の成り立ちや、私たちの暮らしとのつながりについて、写真や実験を用いながら解説していきます。ぜひ興味のある方はお気軽にご参加ください！

- 日時 3月19日(金)
午後6時30分から8時まで
- 会場 木楽館
- 対象 どなたでも
- 定員 10人
- 参加料 無料
- 申込み 電話申込み(先着順)
白滝ジオパーク推進協議会事務局
☎48-2020
- その他

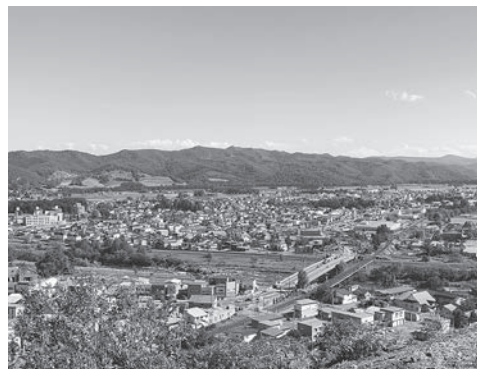

新型コロナウイルス感染防止対策として、マスクの着用をお願いします。
詳細は白滝ジオパーク公式ホームページをご覧ください。

【問い合わせ】白滝ジオパーク交流センター／埋蔵文化財センター
☎48-2020 FAX 48-2374 電子メール geo@engaru.jp
ホームページ <http://geopark.engaru.jp/>



3月 体育施設 文化施設 休館日	総合体育館、えんがる温水プール、東体育館、豊里体育館、高齢者スポーツセンター、遠軽町武道館、遠軽コミセン、青少年会館、社名淵体育館、瀬戸瀬コミセン	1日(月)・8日(月)・15日(月) 22日(月)・29日(月)	生田原図書館	1日(月)・8日(月)・15日(月) 20日(土)・22日(月)・29日(月)
	遠軽町郷土館、生田原スポーツセンター	1日(月)・8日(月)・15日(月) 21日(日)・22日(月)・29日(月)	丸瀬布図書室	7日(日)・14日(日)・20日(土) 21日(日)・28日(日)
	遠軽町図書館	1日(月)・8日(月)・15日(月) 22日(月)・26日(金)・29日(月)	丸瀬布昆虫生態館	2日(火)・9日(火)・16日(火) 23日(火)・30日(火)
	丸瀬布郷土資料館	冬季休館	白滝図書館	6日(土)・13日(土)・20日(土) 27日(土)
			埋蔵文化財センター 白滝シオパーク交流センター	令和3年4月まで 土日・休日休館

●3月 健診・検診・予防接種

- 11日(木) 4か月児健診(13:00～・げんき21)
1歳児健診(13:20～・げんき21)
- 17日(水) 1歳6か月児健診(13:00～・げんき21)
- 19日(金) 水痘、麻疹風疹、日本脳炎予防接種
(11:30～、16:00～・丸瀬布厚生クリニック)
- 23日(火) BCG予防接種(13:00～・げんき21)
- 24日(水) 3歳児健診(13:00～・げんき21)

●3月 健康相談・育児学級

- 1日(月) げんきひろば(10:00～・げんき21)
- 3日(水) 赤ちゃんひろば(10:00～・げんき21)
- 5日(金) げんきひろば(10:00～・げんき21)
- 8日(月) げんきひろば(10:00～・げんき21)
- 10日(水) 赤ちゃんひろば(10:00～・げんき21)
- 12日(金) げんきひろば(10:00～・げんき21)
- 15日(月) げんきひろば(10:00～・げんき21)
- 18日(木) すこやか親子相談・妊産婦相談
(10:00～・げんき21)
- 19日(金) げんきひろば(10:00～・げんき21)
- 22日(月) げんきひろば(10:00～・げんき21)
- 24日(水) 赤ちゃんひろば(10:00～・げんき21)
離乳食教室(10:30～・げんき21)
- 26日(金) げんきひろば(10:00～・げんき21)
- 29日(月) げんきひろば(10:00～・げんき21)

●3月 健康運動教室等

- 2日(火) 桜教室(10:00～・げんき21)
藤教室(13:30～・げんき21)
- 3日(水) ひまわり教室(10:40～・げんき21)
ラベンダー教室(13:30～、14:40～・げんき21)
- 4日(木) ちゅうりっぷ教室(9:30～、10:40～・げんき21)
- 10日(水) コスモス教室(9:30～、10:40～・げんき21)
おとこ組(14:00～・げんき21)
- 16日(火) 桜教室(10:00～・げんき21)
藤教室(13:30～・げんき21)
- 17日(水) ひまわり教室(10:40～・げんき21)
ラベンダー教室(13:30～、14:40～・福祉センター)
- 18日(木) ちゅうりっぷ教室(9:30～、10:40～・げんき21)
- 24日(水) ラベンダー教室(13:30～、14:40～・福祉センター)
- 25日(木) ひまわり教室(10:40～・げんき21)

●休日当番医

月日	内科	外科
3月7日(日)	瀧本皮膚科クリニック ☎42-8048	曾我病院 ☎01586-2-2001
3月14日(日)	はやかわクリニック ☎49-2525	遠軽共立病院 ☎42-5215
3月20日(土)	遠軽厚生病院 ☎42-4101	遠軽厚生病院 ☎42-4101
3月21日(日)	遠軽厚生病院 ☎42-4101	遠軽厚生病院 ☎42-4101
3月28日(日)	みずしま内科クリニック ☎42-3214	遠軽厚生病院 ☎42-4101

●移動図書館車 やまなみ号

【Aコース】

日程	時間	場所
3月2日(火) 3月16日(火)	10:10～10:30 12:35～12:55	瀬戸瀬小学校 東小学校
3月3日(水) 3月17日(水)	10:05～10:25 12:35～13:00	安国小学校 生田原小学校
3月4日(木) 3月18日(木)	12:45～13:05 15:25～15:40 15:45～15:55	丸瀬布小学校 にし児童館 遠軽新聞社横
3月5日(金) 3月19日(金)	12:55～13:35 15:05～15:20 15:30～15:45	望の岡分校 寿町自衛隊官舎 みなみ児童館

【Bコース】

日程	時間	場所
3月9日(火) 3月23日(火)	10:10～10:25 10:50～11:00 12:45～13:00 15:25～15:40	遠軽小学校 学田団地集会場 南小学校 ひがし児童館
3月10日(水) 3月24日(水)	11:00～11:20 12:30～12:50 13:00～13:20	ほのほの 白滝総合支所前 白滝小学校

みんなのカレンダー

3月

運転免許
更新時講習

問合せ先：遠軽地区交通安全協会 ☎42-0110 内線415
会 場：遠軽自動車学校3階第2教室「交通安全教育センター」

1日(月)	優良 17:30～	一般 18:10～
8日(月)	違反 9:00～	
18日(木)	違反 9:00～	
28日(日)	優良 9:00～	初回 9:40～

●文化・スポーツ・イベント

1日(月)		17日(水)	
2日(火)		18日(木)	
3日(水)	生田原地域健康体操教室(13:30～・安国公民館)	19日(金)	
4日(木)		20日(土)	童話の時間(11:00～・遠軽町図書館)
5日(金)	第5期町民水泳指導(10:00～・えんがる温水プール)	21日(日)	遠軽防災パーク(10:00～・げんき21) 月イチ子ども映画会(14:00～・遠軽町図書館)
6日(土)	童話の時間(11:00～・遠軽町図書館)	22日(月)	
7日(日)		23日(火)	童話の時間りとる(11:00～・遠軽町図書館) 入学前幼児水泳教室(13:30～、18:00～・えんがる温水プール)
8日(月)		24日(水)	入学前幼児水泳教室(13:30～、18:00～・えんがる温水プール)
9日(火)	童話の時間りとる(11:00～・遠軽町図書館)	25日(木)	入学前幼児水泳教室(13:30～、18:00～・えんがる温水プール)
10日(水)	生田原地域健康体操教室(13:30～・生田原スポーツセンター)	26日(金)	入学前幼児水泳教室(13:30～、18:00～・えんがる温水プール)
11日(木)	英会話教室(中～上級J-1)(19:00～・遠軽町教育委員会庁舎) 英会話教室(第2期体験J-1)(19:00～・遠軽町教育委員会庁舎)	27日(土)	絵本の読み聞かせ(10:30～・丸瀬布図書館) 童話の時間(11:00～・遠軽町図書館) 入学前幼児水泳教室(13:30～、18:00～・えんがる温水プール)
12日(金)	第5期町民水泳指導(10:00～・えんがる温水プール)	28日(日)	
13日(土)	童話の時間(11:00～・遠軽町図書館)	29日(月)	
14日(日)	遠軽インドアソフトテニス選手権(総合体育館)	30日(火)	
15日(月)		31日(水)	
16日(火)			

新刊を読みみたいときは

遠軽町図書館には「新刊コーナー」があります。実際に手に取ってみることができ、このページの「新刊紹介」に記載されていない本もたくさんあります。

新刊書の蔵書については、電話で問い合わせすることもできます。その場合、貸出中の本は、予約することができ、また、お申し込みください。ご自分のパソコンやスマホでインターネットを利用できる場合は、町ホームページの「本を探そう」から図書館にある本を検索することができますので、ご利用ください。

転出・転居される方へ

3月は転出や転居をされる方が多くなる時期ですね。これから、進学・転勤などで町外に転出される方で、今後(当分)、遠軽町内の図書館(至)の利用の予定がない方は、転出前に、「図書利用者カード」をお返しいただくか、電話でご連絡ください。

また、町内での転居や氏名・電話番号の変更があった時も、忘れずに図書館にご連絡ください。

遠軽町図書館
(大通南4丁目)

祝日開館日
3月20日(土)

月末休館日
3月26日(金)

今月の特集は「図書館職員のおススメ」。月に400冊ほどの本が入荷する遠軽町図書館。職員がおススメする本とは？

月イチ子ども映画会

3月21日(日) 午後2時から(50分くらい)

無料鑑賞

くまのアーネストおじさんとセレスティーン ～湖の怪物～

遠軽町図書館 視聴覚室 遠軽町大通4丁目 42-3632



問 遠軽町図書館
☎ 42-3632

3月「童話の時間」～遠軽町図書館～

■童話の時間 絵本の読み聞かせ、紙芝居の後に映画を上映します。時間は土曜日の午前11時から30分程度で、場所は遠軽町図書館の視聴覚室です。

- 6日 『フランダースのいぬ』
- 13日 『ウッチョパス～うちのオッペケペー』^{原カ}
- 20日 『金のなる木』
- 27日 『コケッコーさん～なかよしトミー』^{原カ}



金のなる木



コケッコーさん

■童話の時間りとする
乳幼児向けに絵本の読み聞かせを行います。

3月9日(火)・23日(火)
午前11時から

3月「絵本の読み聞かせ」

- 生田原図書館
20日(土) 10時30分から
- 丸瀬布図書館
27日(土) 10時30分から



今月の表紙

今月の表紙は、2月2日、丸瀬布保育所で行われた節分行事の一コマです。
この日は、子どもたちが自分で作った鬼のお面を頭に付け、節分の豆まきの由来を聞いたたり、同所の各部屋に「鬼は外！福は内！」と大きな声で、新聞紙で作られた豆をまいたりしました。
穏やかな時間を過ごしていた子どもたちでしたが、突然太鼓の音とともに赤鬼と青鬼が保育所に乱入。泣き叫びながら走り回る子どもたちでしたが、先生たちの励ましを受けて果敢に豆をぶつけて立ち向かい、見事に鬼を降参させ、コロナも退散したのではないのでしょうか。

新刊紹介

『睦家四姉妹図』

【藤谷 治】

仕事も恋も活発な長女、素直だが男運の悪い次女、シニカルだけど憎めない三女、自由に生きる末っ子。時は流れ人は変われど、睦家に集う女たちの絆は変わらず…。平成の日本を活写するお茶の間物語。『ちくま』連載を書籍化。



- 鼠、十手を預かる【赤川次郎】もろびとの空【天野純希】
- アクティバイター【沖方丁】水葬【鏑木蓮】ははのれんあい【窪美澄】
- あなたがはいというから【谷川直子】十年後の恋【辻仁成】
- 刑事の枷【堂場瞬一】アンブレイカブル【柳広司】
- おじさんは、地味な資格で稼いでく。【佐藤敦規】
- 専門医が教える声が出なくなったら読む本【渡邊雄介】
- お手軽気血ごはん【瀬戸佳子】そこに工場があるかぎり【小川洋子】
- ぴったりサイズでつくれるこどもグッズ【日本ヴォーグ社】
- 新しい体幹の教科書【林英祐】

広報えんがる 第186号
令和3年3月1日発行
発行／北海道遠軽町
〒099-0492 遠軽町一条通北3丁目
☎ 0158-42-4811 FAX 0158-42-3688
電子メール kikaku@engaru.jp
ホームページ https://engaru.jp
編集／総務部企画課 印刷／(株)岡田印刷



■ホームページ
QRコード

広報えんがるで取り上げてほしい
特集があったら企画課まで連絡してね！

