

広報

えんがる

6

2019 第165号

主な内容

～石北本線の維持に向けた取組について～
令和元年度の介護保険料
「燃やさないごみ袋」を「燃やすごみ袋」として、使用できます！
第47回まるせつが藤まつり

表紙【コスモス園で笑顔が満開～5月5日こどもの日イベント】

マチイロ



広報えんがるを
スマートフォンへ
配信します。

遠軽町民憲章「育み・創り・愛し・励む心で、永遠に輝く遠軽町」(一部抜粋)

～石北本線の維持に向けた取組について～



北海道公共交通促進運動シンボルロゴ

◎いま、北海道の公共交通は非常に厳しい状況に置かれています。

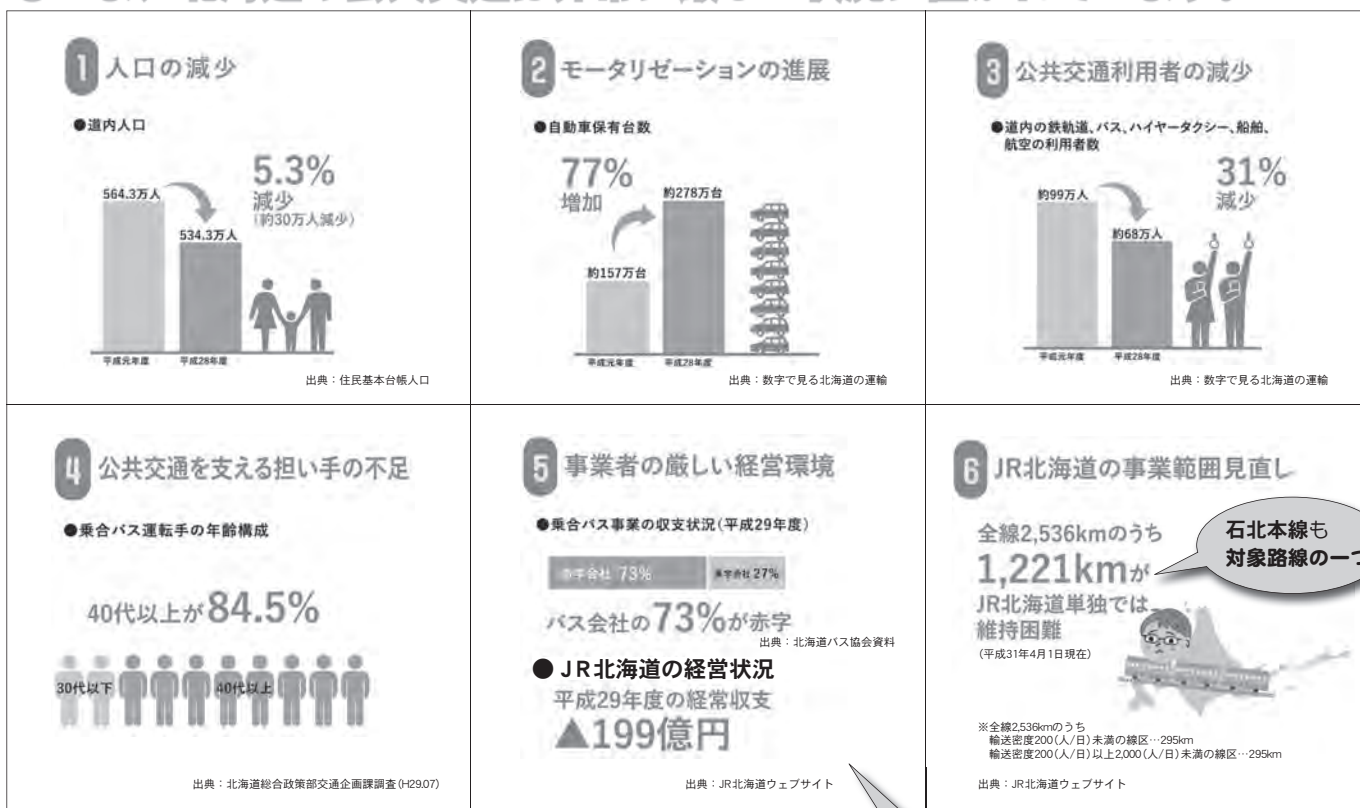

出典：北海道鉄道活性化協議会「北海道公共交通利用促進運動展開ハンドブック」



道民 1人×4,000円/年の利用で JR北海道の赤字を解消！

◎石北本線の存続に向けた遠軽町の主な取組(本年度実施予定のもの)

- ・ 5人以上のグループで鉄道を利用する方に助成します！ (次ページで紹介)
- ・ 鉄道で来町し、町内の宿泊施設に宿泊した方に鉄道運賃の一部を助成します！ (次ページで紹介)
- ・ 鉄道維持に関するフォーラムを開催します！ (次ページで紹介)
- ・ 鉄道の時刻表やバスの路線図などを掲載した公共交通マップを全戸配布します！
- ・ 特急列車の車内販売を行います！
- ・ 遠軽町芸術文化交流プラザを始めとする遠軽駅周辺の再開発を進めます！

■石北本線団体利用促進助成事業

1 助成を受けられる団体

5人以上の町民で構成する団体(日常的に活動する団体を2以上の団体に分けて申請することはできません。)

2 対象となる鉄道利用

遠軽町内の駅を発着する鉄道利用

学校行事や出張での利用は対象外となります。

また、部活等の利用は1年度内で1回までとなります。

3 助成額

乗車券等の対象きっぷ購入額の半額(1申請につき3万円まで)

4 利用手続き

(1)きっぷ購入前に役場企画課に申請書を提出し、助成金請求書兼実績報告書を受け取ります。

(2)遠軽駅できっぷを購入し、同時に助成金請求書兼実績報告書のきっぷ購入証明を記載してもらいます。

(3)鉄道を利用します。

(4)利用後、10日以内に助成金請求書兼実績報告書を役場企画課に提出します。

(5)指定した口座に助成金が振り込まれます。

5 助成期間

令和元年6月1日から令和2年3月31日まで(助成額累計が予算額に達した時点で終了します。)

問企画課 ☎42 - 4818



■町外者鉄道利用促進助成事業

1 助成を受けられる方

町外から鉄道で来町し、町内のホテル・旅館などに宿泊した方

2 助成額

片道 2,000円、往復4,000円(利用額が左記未満の鉄道利用は対象外。)

3 申請方法

申請書に利用した宿泊施設から宿泊証明をもらい、次の書類を添えて役場企画課へ提出してください。

(1)運転免許証、住民票など町外に居住することを証明する書類の写し

(2)きっぷまたはきっぷ購入に係る領収書の写しなど鉄道利用を証明する書類

4 助成期間

令和元年6月1日から令和2年3月31日まで(助成額累計が予算額に達した時点で終了します。)

問企画課 ☎42 - 4818



■鉄道維持に関するフォーラム

1 主催 遠軽商工会議所

2 共催 北海道商工会議所連合会

遠軽町石北本線利用促進協議会

(遠軽町、遠軽商工会議所、えんがる商工会、(一社)えんがる町観光協会)

3 開催日時 6月26日(水) 15:30~17:50

4 会場 ホテルサンシャイン ダイヤモンドホール

5 講師 北海道大学工学研究院准教授(持続可能な鉄道網の確立に向けた検討会座長) 岸 邦宏氏

有限会社 石井兄弟社取締役(観光立国有識者委員等役職多数) 石井 至氏

6 特別ゲスト 漫画家(遠軽町出身、「機動戦士ガンダム」キャラクターデザイン等作品多数) 安彦 良和氏

問遠軽商工会議所 ☎42 - 5201

安彦氏によるイラスト▶
「カボチャ団体の陳情」



遠軽町石北本線利用促進協議会

構成団体 遠軽町、遠軽商工会議所、えんがる商工会、(一社)えんがる町観光協会
【事務局】企画課 ☎42 - 4818

遠軽町の未来のために、みんなで守ろう

石北本線!



令和元年度の介護保険料

■ 65歳以上の方の介護保険料

65歳以上の方の介護保険料は3年ごとに見直しが行われ、遠軽町の介護サービス費がまかなえるように基準額を算出し決定しています。今年度の基準額は前年度と変わらず年額54,000円(月額4,500円)とし、課税状況や所得金額によって次の表のとおり9段階で決定します。

各種通知書の元号の表記について

今年度の保険料額決定通知書及び納付通知書は「平成31年度」と記載されていますが、新元号の施行に伴い、「平成31年度」を「令和元年度」と読み替えをお願いします。

なお、旧元号表記の通知書であってもその法律上の効果は何ら変わることはありません。

■ 65歳以上の方の介護保険料算定一覧表

介護保険料は基準額を基に、課税状況や所得金額によって、次のとおり9段階で決定します。

所得段階	対象となる方	調整率	保険料(年額)	
第1段階	世帯全員が町民税非課税	①生活保護を受給している方 ②老齢福祉年金を受給している方 ③前年の所得と課税年金額の合計が80万円以下の方	基準額×0.375	20,200円
第2段階		前年の所得と課税年金額の合計が120万円以下の方	基準額×0.560	30,200円
第3段階		前年の所得と課税年金額の合計が120万円を超える方	基準額×0.725	39,100円
第4段階	本人は町民税非課税だが世帯の誰かが課税	前年の所得と課税年金額の合計が80万円以下の方	基準額×0.90	48,600円
第5段階		前年の所得と課税年金額の合計が80万円を超える方	基準額	54,000円
第6段階	本人が町民税課税	前年の所得金額が120万円未満の方	基準額×1.20	64,800円
第7段階		前年の所得金額が120万円以上200万円未満の方	基準額×1.30	70,200円
第8段階		前年の所得金額が200万円以上300万円未満の方	基準額×1.50	81,000円
第9段階		前年の所得金額が300万円以上の方	基準額×1.70	91,800円

※課税年金額とは、公的年金のうち遺族年金や障害年金等の非課税年金を除いた、1年間の年金収入の合計額です。

■ 介護保険料の納付方法

令和元年度の介護保険料の「決定通知書」「納付通知書」は、6月中旬に送付します。保険料の納付方法は、受給している年金額等によって次の2通りに分かります。

1 特別徴収

老齢(退職)年金・遺族年金・障害年金の支給額が年額18万円以上の方は、年金が支給される際に、保険料が天引きになります。(老齢福祉年金、恩給は天引きの対象になりません)

ただし、遠軽町に転入して間もない方や65歳になったばかりの方などは、すぐに年金からの天引きが開始されません。しばらくの間、普通徴収での納付となります。

2 普通徴収

1の特別徴収以外の方は、納付書または口座振替による支払いとなります。

また、年度の途中で、特別徴収になる方は、年金からの天引きが始まるまでは普通徴収となり、納付書が発行されますので、保険料の決定通知書等でご確認ください。

なお、第1期の納期は、7月1日(月)です。

いわね大橋の復旧に関するお知らせ

2月の広報に続き、現在の状況と今後の予定について、次のことをお知らせします。

いわね大橋は、平成30年7月の豪雨により河川が増水し、橋脚周辺の河床が深掘れされたことにより、橋脚が傾き、橋桁が沈下したものです。

このような被災状況を踏まえ、再構築する橋脚は河床の深掘れ等の影響を考慮し設計しており、安全で安心な交通が確保できるよう復旧工事を実施しております。

復旧工事は、早期の完成供用を目指し、大雨等により河川が増水が懸念される期間(7月～9月)を含め施工を予定しており、天候のいかんによっては遅れる可能性もございますが、現時点では来年の秋までの完成供用を見込んでおります。

町民の皆様には、ご迷惑をおかけしているところでございますが、早期の完成供用に向け復旧工事を進めてまいりますので、ご理解のほどよろしくお願い申し上げます。



▲いわね大橋復旧状況写真▲

問オホーツク総合振興局網走建設管理部遠軽出張所 ☎42 - 3165

「燃やさないごみ」の指定ごみ袋

令和2年3月31日まで

「燃やすごみ」の指定ごみ袋として、使用できます！

分別方法の変更により、燃やすことができるごみが増えたことから、今年度に限りご家庭で未使用の「燃やさないごみ」の指定袋に「燃やすごみ」を入れて、「燃やすごみ」と表示していただくと、「燃やすごみ」の指定袋としてお使いいただけます。

①燃やさないごみの指定袋に「燃やすごみ」だけを入れます。

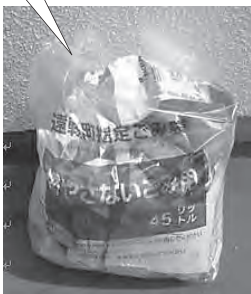

②「燃やすごみ」と表示します。

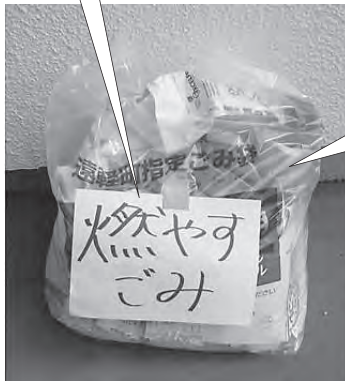

③燃やすごみの収集日に出してください。

注意

次の場合は、収集できませんのでご注意ください。

- ・遠軽町指定のごみ袋ではない袋を使ったとき
- ・「燃やすごみ」の表示がない場合
- ・「燃やすごみ」の収集日ではない日に出したとき
- ・ほかのごみが混じっている場合

問住民生活課 ☎42 - 4812 または各支所地域住民課

生田原支所 ☎45 - 2011 丸瀬布支所 ☎47 - 2211 白滝支所 ☎48 - 2211

第47回 まるせっぷ藤まつり

とき 6月9日(日)午前10時から
ところ まるせっぷ藤園
(弘政寺・平和山公園特設会場)
※雨天時は丸瀬布中央公民館

【平和山公園特設会場】

■山彦太鼓 10:00~10:15

地元山彦太鼓保存会がまつりの開始を告げる

■ミスふじ娘・ミセス藤レディ人気投票表彰式 10:20~10:40

藤の花に色を添える丸瀬布のミスふじ娘&ミセス藤レディを発表

■牛乳無料配布 10:40~無くなり次第終了

えんゆう農協酪農青年部からご来場の皆様に、牛乳パック400個をプレゼント

■遠軽高校吹奏楽局 野外コンサート 10:45~11:45
全国レベルの演奏が青空に響き渡る

■叶やよい 歌謡ショー 11:50~12:30

出身地小樽で絶大な人気を誇る道内歌謡界の有望株。

■こおり健太 歌謡ショー 12:35~13:15

2008年に「口紅哀歌」で歌手デビュー。現在では、ラジオイベントにも多数出演し、北海道でも根強い人気を誇っています。



▲叶やよい



▲こおり健太

■Mr.シャチホコ ものまねステージ 13:20~14:00

和田アキコさんのしゃべりまねで話題沸騰。数多くのものまねレパートリーで、まつり会場も大盛り上がりまちがいありません。

■お楽しみ抽選会・閉会式
14:05~14:45

ご来場の皆様に、丸瀬布の特産品が当たる抽選会



▲Mr.シャチホコ

【弘政寺特設会場】

■野だて 10:00~14:00

ご来場の皆様に抹茶のサービス。
ほのかな香り漂う藤の花の下で一休み…

■ふじ娘・藤レディ撮影会 11:00~

まるせっぷ藤まつり実行委員会
☎47-2213(丸瀬布支所産業課)

友達から始まる恋してみませんか？

ENGARU DE KOIKATSU

とき 6/22(土)
受付17:30~ 開会18:00~
ところ ホテルサンシャイン

♡友達紹介特典♡

お申込みいただいた参加者で
お友達を紹介していただく
と二次会で使える2,000円分の
クーポン券をプレゼント！

※ただし何人ご紹介
いただいても1枚限り
とさせていただきます。

- ・この町で同世代の繋がりをもっと増やしたい！
- ・彼氏or彼女が欲しいが出会いが少ない！
- ・結婚を見据えた出会いが欲しい！

そーゆーそこのあなた！必見！まずは友達からスタートしてみませんか？

募集 20~40歳の独身男女先着20人ずつ
【男性：遠軽町民限定 女性：地域不問】

参加費 男性：2,000円 女性：無料

ドレスコード カジュアル

お申込みはこちらから⇒

右記QRコードから専用申込み
フォームへアクセスしてください。
(事務局へ直接TELでも可能です)



申込〆切：6月15日まで

申込 問 J C I 遠軽青年会議所(遠軽商工会議所内)
☎0158-42-5201

陸上自衛隊遠軽駐屯地 創立68周年記念行事

6/30日

ひあひあうさぎ
あるよ〜♪

■時間 9:00~14:30

■場所 陸上自衛隊遠軽駐屯地

観閲式、訓練展示のほか、体験試乗や模擬売店など、地域の皆様にお楽しみいただけるイベントを多数ご用意しています。

ご家族ご友人の皆様で、お気軽にご来場ください。隊員一同、心からお待ちしています。

※駐車場に限りがありますので、できる限り乗り合わせなどのご来場をお願いします。

※荒天時は行事の一部を変更することがありますのでご了承ください。

問陸上自衛隊遠軽駐屯地

第25普通科連隊広報班

☎42 - 5275(内線295)



参加者募集!

遠軽町長杯争奪 第14回町民パークゴルフ大会

パークゴルフ愛好者の皆様をはじめ、町民皆様のご参加をお待ちしています。

■日時 6月30日(日)

受付：午前8時、開会式：午前8時30分

■会場 丸瀬布総合スポーツ公園パークゴルフ場

■対象者 一般町民の方

■種目(全36ホール、ストロークプレー)

男子個人戦、女子個人戦

■参加料 無料

■持ち物 用具一式、雨具、昼食等は各自でご用意ください。

■申込期間

6月3日(月)から14日(金)まで

※期間を過ぎると受付できませんのでご注意ください。

■申込み

・パークゴルフ協会会員の方は、各地域の協会へお申込みください。

・一般の方は、各地域のパークゴルフ場に備え付けの参加申込書にご記入の上、町教育委員会または各地域の教育センターにお申込みください。

問丸瀬布教育センター☎47 - 2456



遠軽町郷土館 町民講座 「郷土の歴史を見つめて」のご案内

「遠軽の歴史」や「郷土の宝物」について分かりやすく解説する全5回の講座を開催します。郷土館の社会教育指導員が詳しく教えてくれますので、この機会にぜひ参加してみませんか。



▲杉山俊明氏

■日時(全5回、第3土曜日)

第1回 6月15日 第4回 10月19日

第2回 7月20日 第5回 11月16日

第3回 9月21日

■時間 【各講座共通】午後2時~4時

■場所 遠軽町郷土館(西町1丁目2番地)

■対象 どなたでも受講できます。

■定員 各50人

■講師 社会教育指導員 杉山俊明氏

■受講料

区分	全5回受講	1講座受講
一般	1,200円	各300円
高校生以下	700円	各200円

■申込み 全5回受講は、6月12日(水)までに、2回目以降の1講座受講は、講座開催日の一週間前までに、電話でお申込みください。

申込・問教育委員会社会教育課☎42 - 2191

第24回 コスモス開花宣言花火大会

【花火大会日程】

■日時 8月24日(土)

午後7時30分

■会場 せせらぎ広場

【露店出店者募集】

■出店日時 8月24日(土)

正午~花火打ち上げ終了まで

■出店場所 せせらぎ広場

■出店対象 町内業者もしくは町内在住者

■申込方法

6月17日(月)から21日(金)までの各日午前9時から申込書等をお渡ししますので、遠軽青年会議所事務局(遠軽商工会議所内)までお越しください。

■申込期間

7月17日(水)~19日(金)

■その他

・保健所の許可は各自で受けてください。
・当日のごみ処理は出店者で引き取り処分してください。
・詳細は出店申込書で確認してください。
・大会趣旨を理解しルールを遵守できる団体のみお申し込みください。

申込・問遠軽青年会議所(遠軽商工会議所内)

☎42 - 5201 FAX42 - 5134



まいたうん ギャラリー



行政の相談窓口として

行政相談委員を退任した長谷川和俊さんと熊沢広正さんに感謝状伝達

4月15日、遠軽町役場で、長谷川和俊さんと熊沢広正さんに、総務大臣からの感謝状が伝達されました。

このたびの感謝状は、長谷川さんが平成21年から10年間、熊沢さんが平成25年から5年以上にわたり行政相談委員として、行政相談窓口の発展に寄与した功績が認められたもので、この日、北海道管区行政評価局旭川行政監視行政相談センターの遠藤雅則所長から感謝状を受け取った長谷川さんは「10年間、皆さんのおかげで務めることができました」と、熊沢さんは「少しでも町民の役に立てていたらうれしい、行政相談は町民が気軽に相談できる良い制度だと思います」と話していました。



Y (湧別) E (遠軽) S (佐呂間) グルメの発信を

YESグルメ研究会設立総会

4月18日、遠軽町役場でYESグルメ研究会設立総会が行われました。遠軽町、湧別町、佐呂間町の3町が協力し、それぞれの地元食材を活用した特産品開発を目指す「YESプロジェクト推進会議」では、これまで「YES認定グルメ」や「YESなCURRY」などの企画を展開し、ご当地グルメ開発の取り組みを進めています。

同推進会議と連携し、食の魅力の創出と地域の魅力を発信することを目的に設立されたこの研究会は、3町の食に関連する事業者による組織とすることが確認され、設立当初の会員として12の飲食店を承認しました。飲食店間のつながりを図りながら、特性を生かした食の商品開発や食をテーマにした観光促進に取り組んでいきます。

令和元年初日を祝う見事なショー

ちゃちゃワールドでパフォーマンスショー

令和元年の初日となった5月1日、木のおもちゃワールド館ちゃちゃワールドで、北海道内で活動するミスターきくちさんによるパフォーマンスショーが開催されました。

10連休中とあってたくさんの親子連れが見守る中、ユーモアあるトークで子どもたちから笑いをとりながら、箱やボールを使ったマジック、不安定な舞台での見事なジャグリングなどを次々と披露し、観客の目をくぎ付けにしていました。



英会話を楽しんで

英会話教室

4月25日、遠軽町教育委員会庁舎で、今年度の英会話教室がスタートしました。

同教室では「中・上級者コース」のほか、今年度から、より気軽に英会話を楽しんでもらおうと「英語に親しむ体験コース」が始まり、同コースに集まった生徒たちは、少し恥ずかしそうな表情を見せながらも英語で自己紹介や簡単なゲームを行い、参加者同士が交流を深めながら英会話を楽しんでいました。





普段とは違った雨宮21号を

雨宮21号夜桜撮影会

5月11日、丸瀬布森林公園いこいの森で、森林鉄道蒸気機関車・雨宮21号夜桜撮影会が行われました。

この撮影会は、ライトアップされ夜空を彩る桜と雨宮21号の漆黒の車体が織りなす幻想的な風景を楽しんでもらおうと、桜の花が見頃となるこの時期に一夜限定で実施しているものです。

今年は、満開の状態での開催とはなりませんでした。道外や町内外からたくさんの鉄道ファンや写真愛好家が訪れ、ライトアップによるあでやかな薄いピンク色を背景に、普段とは違う表情を見せる雨宮21号を写真に収めようと、ポイントを次々に移動しながら何度もシャッターを切っていました。

地域住民の安心と安全を

令和元年度遠軽町消防団春季消防演習

5月12日、遠軽、丸瀬布地域の2地域で春季消防演習が行われ、日頃の訓練の成果を披露しました。

このうち、丸瀬布地域では、遠軽地区広域組合遠軽町消防団丸瀬布分団の24人が参加。来賓が見守る中、小隊訓練や小型ポンプ操法、一斉放水訓練などが行われ、団員たちの一糸乱れぬ動きと、習熟された技術に会場からは大きな拍手が送られていました。

閉会式では、佐藤正美副団長より「地域住民の安心と安全、生命・財産を守り負託に応えられるような本演習でありました」との講評があり、演習を終えた団員たちは、ほっとした表情を見せていました。



芝ざくらとジンギスカンを満喫

芝ざくら観賞会「花・満腹ひろば」

5月19日、太陽の丘えんがる公園芝ざくら前広場で、芝ざくら観賞会「花・満腹ひろば」が開催されました。

これは、満開の芝ざくらを眺めながらジンギスカンを食べ、心も体も満腹になってもらおうと、(一社)えんがる町観光協会と町が例年開催しているもので、この日はたくさんの家族連れなどが訪れ、芝ざくらの甘い香りをかぎながらその景色を一望し、ジンギスカンやおにぎりに舌鼓を打っていました。



自転車の正しい乗り方を

白滝小学校春の交通安全教室

5月15日、白滝小学校で春の交通安全教室が行われました。この日は、自転車の安全運転を守ることを目的に、自転車の点検や正しい乗り方を基に実技指導が行われました。

児童たちは、自分の自転車で校舎前や市街地を実際に走行し、交通ルールや路上で注意するポイントなどを学び、左右を確認して横断歩道を渡ったり、道路の端を一列になって走行したりと、真剣な表情で実地に取り組んでいました。





6月の

お知らせ

まちの人口



(2019年4月末現在)

	前月比
▶人口	19,787人 (36)
・遠軽	16,186人 (35)
・生田原	1,670人 (9)
・丸瀬布	1,271人 (-1)
・白滝	660人 (-7)
▶男性	9,627人 (27)
▶女性	10,160人 (9)
▶世帯	10,275世帯 (64)
▶出生	12人 (4)
▶死亡	27人 (7)



4月の事故発生状況

▶人身事故	1件 (2件)
▶死者	0人 (0人)
▶負傷者	1人 (2人)
▶物損事故	25件 (143件)

※()は2019年累計



4月の火災発生状況

▶火災発生	2件 (6件)
▶死者	0人 (0人)
▶負傷者	0人 (0人)

※()は2019年累計

無料法律相談

■日時

6月10日(月)
午後2時〜5時
7月8日(月)
午後2時〜5時



■場所 げんき21

■相談時間 一人30分程度

■申込み

事前に予約が必要です。ただし、定員を超えた場合はご了承ください。(1年度内1人2回まで)

申込問企画課 ☎42・4818

不動産無料相談

■日時

6月24日(月)午後1時30分〜3時
※事前に予約が必要です。

■相談会場・申込み

北見市常盤町4丁目12番地2
公益社団法人北海道宅地建物取引業協会北見支部

☎0157・61・1565

「女性のためのなんでも相談所」開設について

内閣府では、毎年6月23日から29日までの1週間を「男女共同参画週間」と定め、悩みを持った女性が気軽に相談できるよう女性の権利擁護委員が相談員となり「女性のためのなんでも相談所」を開設します。

【網走開設相談所】

■日時 6月25日(火)午後1時から4時まで

■場所 エコセンター2000

3階研修室A(網走市北2条西3丁目3番地)

■相談員 北見人権擁護委員協議会所属の女性人権擁護委員

【北見開設相談所】

■日時 6月26日(水)午後1時から4時まで

■場所 釧路地方法務局北見支局

2階相談室(北見市高砂町14番14号)
■相談員 北見人権擁護委員協議会所属の女性人権擁護委員

■申込問 釧路地方法務局北見支局総務課

☎0157・23・6152

困りごと相談会のお知らせ

オホーツク相談センター「ふくろう」では、経済的に暮らしが成り立たない等の困りごとを、どうしたら解決できるか一緒に考えていきます。相談は無料、秘密は厳守します。

■相談場所・日時

【白滝ふれあいセンター】

6月6日(木)・7月4日(木)
各日午前11時〜正午

【丸瀬布コミュニティセンター】

6月6日(木)・7月4日(木)
各日午後0時30分〜1時30分

【生田原支所】

6月6日(木)・7月4日(木)
各日午後2時30分〜3時30分

【夢ふうせんせせらぎ】

(大通南3丁目1番地2)
6月26日(水)・7月24日(水)
各日午後1時〜3時

■申込み 前日午後3時まで

■申込問

オホーツク相談センター「ふくろう」
☎0157・25・3110

児童手当現況届提出のお願い

児童手当を受給している方は、受給資格の確認のため、毎年6月に現況届の提出が必要です。該当する世帯には6月上旬に書類をお送りしますので、6月28日(金)までに必ず提出してください。

問子育て支援課 ☎42・4560

または各支所地域住民課
生田原支所 ☎45・2011

丸瀬布支所 ☎47・2211

白滝支所 ☎48・2211

来春の新規高等学校卒業予定者求人申込みはお早めに

ハローワークでは、令和2年3月新設高等学校卒業予定者の求人について、6月3日(月)から受理を開始します。

企業の将来を担う新卒者の採用について、ぜひご検討いただき、お早めに求人の申込みをお願いします。
問ハローワーク遠軽 ☎42・2779

障がいのある方に関する 各種相談について

障がいのある方に関する各種相談に応じる相談員や相談事業所があります。相談は無料で、相談内容は秘密が厳守されます。お困りのときはご相談ください。

【身体障害者相談員・知的障害者相談員及び地域相談員】

町から委嘱された相談員が、身体・知的に障がいのある方の相談や、障がいのある方に関する虐待、差別や地域での暮らしにくさに関する相談に応じます。

■身体障害者相談員及び地域相談員 畑宏司(学田2丁目)

☎ 42・7378

■知的障害者相談員及び地域相談員 坂東耕自(南町3丁目)

☎ 42・7580

【遠軽町障害者及び障害児相談支援事業所】

町で委託した次の事業所では、相談員等が福祉サービスの利用など、障がいのある方に関する各種相談に応じます。

■地域生活支援センター

遠軽町大通北4丁目2番地95

NPOさわやか内

対応時間 月～金曜日

午前9時00分～午後5時00分

(電話での相談は24時間受付)
☎・FAX 42・7748

☐ life-net@phoenix-c.or.jp

■相談支援室 まるぶる

遠軽町西町1丁目4番地18

パオ遠軽内

対応時間 月～金曜日

午前8時30分～午後5時30分

(電話での相談は24時間受付)

☎ 46・3383

FAX 46・3384

■相談支援事業所 かたつむり

遠軽町大通南2丁目3番地20

対応時間 月～金曜日

午前8時30分～午後5時30分

(電話での相談は24時間受付)

☎・FAX 50・4352

☐ ekatatumuri@yahoo.co.jp

■相談支援事業所

くらしネット「スリンク」

遠軽町岩見通南3丁目1番地23

ヤマギシビル2階201号室

対応時間 月～金曜日

午前8時30分～午後5時30分

(電話での相談は24時間受付)

☎ 46・7255

FAX 46・7256

☐ kurashi-net@ki.biglobe.ne.jp

☐ 圃保健福祉課(げんき21)

☎ 42・4813

または各支所地域住民課

生田原支所 ☎ 45・2011

丸瀬布支所 ☎ 47・2211

白滝支所 ☎ 48・2211

うれしい週休2日制！安心の福利厚生と賞与付き

自衛官候補生 募集

年間を通して募集中!!

30代の方も受検中!!

対象 ▶ 18歳～32歳以下

試験日 ※いずれか1日を選べます。
6/21 (FRI)・22 (SAT)

×切 ▶ 6/17 (MON)

★資格の取得可能!!
★退職手当あり!!
★退職後の再就職もサポート!!

待遇
☐週休2日制 ☐昇給年1回
☐賞与年2回 ☐その他手当(該当者のみ)

遠軽地域事務所 ☎(0158)-42-6616



令和2年度遠軽町職員採用試験(建築・保健師・保育士)について

町では、令和2年度に採用する職員を次のとおり募集します。

■募集職種等

募集職種	技術職(建築)	保健師	保育士
募集人数	1人	1人	1人
受験資格	<ul style="list-style-type: none"> 1級建築士もしくは2級建築士の免許を取得または2級建築士試験の受験資格を令和2年3月末日までに取得見込みの方 昭和54年4月2日以降に生まれた方 普通自動車運転免許を取得または令和2年3月末日までに取得見込みの方 	<ul style="list-style-type: none"> 保健師資格を取得または令和2年3月末日までに取得見込みの方 平成4年4月2日以降に生まれた方 普通自動車運転免許を取得または令和2年3月末日までに取得見込みの方 	<ul style="list-style-type: none"> 保育士の資格及び幼稚園教諭の免許を取得または令和2年3月末日までに取得見込みの方 平成6年4月2日以降に生まれた方 普通自動車運転免許を取得または令和2年3月末日までに取得見込みの方
試験種目	<ul style="list-style-type: none"> 面接試験 	<ul style="list-style-type: none"> 面接試験 	<ul style="list-style-type: none"> 面接試験 実技試験 (デジタルピアノ弾き歌い) ※曲目は、受験者に別途通知します。
提出書類	<ul style="list-style-type: none"> 遠軽町職員採用試験申込書(技術職 建築) ※町に請求または町ホームページからダウンロードしてください。 最終学校が発行する成績証明書 ※在学中の場合は、当該在学中の学校のもの 高等学校の成績証明書 ※高等学校卒業後5年以内の場合 1級建築士または2級建築士の免許証の写し ※既に1級建築士または2級建築士の免許を有している場合 	<ul style="list-style-type: none"> 遠軽町職員採用試験申込書(保健師) ※町に請求または町ホームページからダウンロードしてください。 最終学校が発行する成績証明書 ※在学中の場合は、当該在学中の学校のもの 高等学校の成績証明書 ※高等学校卒業後5年以内の場合 保健師免許証の写しまたは卒業見込証明書(受験資格証明書) 	<ul style="list-style-type: none"> 遠軽町職員採用試験申込書(保育士) ※町に請求または町ホームページからダウンロードしてください。 最終学校が発行する成績証明書 ※在学中の場合は、当該在学中の学校のもの 高等学校の成績証明書 ※高等学校卒業後5年以内の場合 保育士証及び幼稚園教諭免許証の写しまたは資格取得見込証明書
申込期限	令和元年6月28日(金) 午後5時必着(郵送または持参)		
試験日時	令和元年7月中旬予定 ※決定後、受験者に別途通知します。		
試験会場	遠軽町役場(北海道紋別郡遠軽町1条通北3丁目1番地1) ※別途相談に応じます。		
採用予定日	令和2年4月1日		

※日本国籍を有しない方及び地方公務員法第16条の各号のいずれかに該当する方は受験できません。

■留意事項

- 採用の可否にかかわらず、提出書類は返却しません。
- 申込書に記載された個人情報、この試験以外の目的には使用しません。
- 受験申込後に受験を辞退する場合は、その旨御連絡ください。
- 採用試験に合格し採用内定を受けた場合でも、次のいずれかに該当するときは採用内定を取り消します。
 - 遠軽町職員採用試験申込書に、虚偽の記載があったことが判明したとき。
 - 令和2年3月末日までに、募集職種に応じた必要な資格を取得できなかったとき。

申込・問 099 - 0492 北海道紋別郡遠軽町1条通北3丁目1番地1 遠軽町総務部総務課庶務担当
☎0158 - 42 - 4811(内線212) 電子メール soumu@engaru.jp 町ホームページ <http://engaru.jp/>

後期高齢者医療制度のお知らせ

■保険料均等割の軽減割合が見直しされました

均等割額は、世帯の所得状況に応じて、下表のとおり軽減されていますが、令和元(2019)年度から軽減特例の見直しにより、9割軽減から8割軽減へ変更となります。

本則7割軽減の対象の方については、これまで、さらに上乗せをした軽減(9割、8.5割)がされてきましたが、この軽減割合の特例措置は今年度から段階的に見直しを行います。

【問い合わせ先】

【後期高齢者医療制度について】

北海道後期高齢者医療広域連合

☎011-290-5601

【後期高齢者医療保険料について】

税務課 ☎42-4814

または各支所地域住民課

生田原支所 ☎45-2011

丸瀬布支所 ☎47-2211

白滝支所 ☎48-2211

【保険証・受給者証について】

住民生活課 ☎42-4812

または各支所地域住民課

生田原支所 ☎45-2011

丸瀬布支所 ☎47-2211

白滝支所 ☎48-2211

■令和元(2019)年度軽減割合区分

所得が次の金額以下の世帯	軽減割合	年間の均等割額
33万円	8.5割	7,530円
うち世帯の被保険者全員が所得0円(年金収入のみの場合、受給額80万円以下)	8割	10,041円
33万円+(28万円×世帯の被保険者数)	5割	25,102円
33万円+(51万円×世帯の被保険者数)	2割	40,164円

*保険証・納付書は、7月中に発送予定です。



あなたの善意が赤十字活動を支えます

日本赤十字社の活動は、紛争や災害救護活動から医療事業、血液事業、ボランティアの育成まで、国内はもとより遠く海外まで多岐に及んでいます。これらの事業を推進するための活動資金は、法人や個人の皆様からご協力いただいている寄付金及び会費によって賄われています。

今後の支援活動の活性化のためにも、赤十字活動をご理解の上、皆様のご協力をお願いいたします。

なお、平成30年度に皆様からご協力いただいた寄付金及び会費の合計額は、1,847,845円となりました。

ご協力ありがとうございました。

行政への苦情・要望は、行政相談委員へ

行政相談委員が委嘱されました！

これまで行政相談委員として、委嘱されておりました長谷川和俊氏に代わり松橋行雄氏が、熊沢広正氏に代わり岡村宏氏が、また、工藤敏広氏と横田昌弘氏は、引き続き、平成31年4月1日付けで総務大臣から行政相談委員に委嘱されました。

まぐみみ旭川



■行政相談委員

行政相談委員	住所	電話番号
 まつはし ゆきお 松橋 行雄	南町2丁目3番地6	42 - 6167
 おかむら ひろし 岡村 宏	生田原145番地67	45 - 2933
 くどう としひろ 工藤 敏広	丸瀬布水谷町68番地65	47 - 3832
 よこた まさひろ 横田 昌弘	白滝975番地6	48 - 2129

行政相談委員は 役所と皆様の パイプ役です

年金、窓口サービス、登記、道路などの役所の仕事について、困りごとや苦情がありましたら、行政相談委員が相談に応じています。

相談は、無料・秘密厳守！お気軽に！

口頭、電話、手紙で行政相談委員にお申し出ください。



問旭川行政監視行政相談センター

☎0166 - 38 - 3011

遠軽町学校給食運営委員 の一部を公募します

遠軽町学校給食運営委員会では、町が設置する小学校及び中学校で実施する学校給食を適正かつ円滑に運営するため、学校給食の運営及び給食費に関する事項などについて審議しています。



このたび、運営委員会に広く町民の意見を反映させるため、委員の一部を公募します。

■募集人数 2人

■委員の任期

令和元年9月1日から令和3年8月31日まで

■応募資格

次の条件を全て満たす方が対象です。

- ・町内在住で、平成31年4月1日現在20歳以上60歳未満の方
- ・学校給食に理解と関心のある方
- ・任期中、午後7時から開催予定の会議に参加できる方

■応募期間

6月3日(月)～17日(月)

■応募方法

所定の応募用紙に必要事項を記入の上、応募理由と町の学校給食に関することをテーマに、800字程度

のレポート(様式任意)を添付し、提出してください。

※応募用紙は遠軽町学校給食センターと各教育センターに備え付けているほか、町ホームページからダウンロードできます。

■提出方法 持参または郵送

※持参の場合は締切日必着。郵送の場合は6月17日(月)消印有効となります。

■選考と結果通知

応募のあった方の中から適任と思われる方を選考し、本人に通知します。

■その他

委員の方には、年数回の会議につき定額の報酬を支払うほか、自宅から会議場所までの距離が5km以上の場合、距離に応じて費用弁償を支払います。

■応募問い合わせ先

遠軽町1条通北2丁目3番地45

(遠軽町教育委員会内)

遠軽町学校給食センター

☎42・2191

6月1日から7日は HIV検査普及週間です

エイズはHIV(ヒト免疫不全ウイルス)の感染によって発病します。

HIVに感染すると、人によって1～2週間で発熱や疲労感など軽い

風邪のような症状が出ることもあり、初期症状に気付かない人がほとんどです。さらにエイズを発症するまで3～10年、自覚症状のない潜伏期間が続きます。この期間、知らず知らずのうちに血液や体液を通して、他人や夫婦間などでHIVを感染させてしまうかもしれません。HIV感染のほとんどは性的接触が原因です。日常生活で感染する心配はありません。

平成30年の北海道における1年間の新規HIV感染者は19人、エイズ患者は15人で合計34人でした。月平均約2・8人がHIV感染またはエイズ発症が判明しています。

治療法の進歩はめざましく、HIVが陽性でも感染の早期把握、治療の早期開始・継続によりエイズの発症を防ぐことができ、HIVに感染していない人と同等の生活を送ることが期待できるようになりました。

感染が心配な方はちょっと勇気を出して保健所で検査を受けてみませんか？

検査には事前予約が必要になります。日時など詳しくは電話でお問い合わせください。

☎紋別保健所エイズ相談専用電話
0158・24・1926

検査は北海道の保健所全てで匿名・無料で受けられます。



住民基本台帳の一部の写しの閲覧状況

住民基本台帳法第11条第3項及び第11条の第2第12項の規定に基づき、平成30年4月1日から平成31年3月31日までの閲覧の状況を公表します。☎住民生活課42-4812

閲覧申出者	閲覧日	利用目的	閲覧に係る住民の範囲
株式会社日本リサーチセンター 代表取締役社長 鈴木 稲博	平成30年5月9日	情報とメディア利用に関する世論調査 (委託者：NHK放送文化研究所)	大通北4丁目、1条通北2～4丁目、2条通北2丁目の16歳以上69歳以下の男女12件
一般社団法人新情報センター 事務局長 平谷 伸次	平成30年8月10日	消費動向調査 (委託者：内閣府)	1条通北1～2丁目、2条通北1～2丁目、東町1丁目の男女40件
自衛隊旭川地方協力本部 本部長 山崎 誠一	平成30年10月24日	陸上自衛隊高等工科大学の生徒に関する募集事務	平成14年4月2日～平成16年4月1日生まれの日本人男100件

北海道紋別養護学校ひまわり学園 分校 地域の参観日のお知らせ

北海道紋別養護学校
ひまわり学園分校では、
令和元年度の地域の参
観日を行います。

皆さんお誘い合わせ
の上、お気軽にお越し
ください。



■日時 7月1日(月)・2日(火)
各日午前9時から正午まで

■内容

小学部、中学部、高等部でそれぞ
れの学習を実施します。

■申込み

申込みは必要ありません。時間内
であれば、自由に参観ができます。

☎北海道紋別養護学校ひまわり学園
分校(生田原安国302番地2)
担当 林 ☎46・2171

危険物安全週間のお知らせ

6月2日から8日までは危険物安
全週間です。

危険物とは、ガソリン・灯油等の
燃料のほか、スプレー缶、アロマオ
イルや高濃度アルコール飲料など、
私たちの生活に身近な物も多く、そ
の危険性を意識せずに使用したため
に発生した火災も少なくありません。

危険物に起因する事故は、年々増加
傾向にあります。

特に危険物を取り扱う施設では、
貯蔵取扱い上の不注意や維持管理の
不適切等による人的要因と、腐食な
どによる設備の劣化等の物的要因に
より、事故が多く発生しています。

事故を防ぐためには、それぞれの
危険物施設の特性に応じた事故要因
を把握し、対策を見いだす自己保安
対策の取り組みが重要です。

危険物を取り扱う事業所の方は、
事業所における自主保安の重要性を
再確認しましょう。

また、家庭内においては危険物に
該当する製品の取り扱い上の注意事
項をよく読むなど、身の回りにある
危険物の性質及び取扱いを十分理解
し、危険物に関する事故発生を未然
に防止しましょう。

☎遠軽地区危険物安全協会事務局
(遠軽地区広域組合消防本部予防課)
☎42・7600

■令和元年度 危険物安全週間推進標語
「無事故への 構え一分の 隙も無く」



フラワーマスター認定候 補者の募集について

■フラワーマスターとは

フラワーマスターとは、花のまち
づくりにおけるボランティアリーダ
ーとして、花づくりに必要な知識と
技術を有すると知事が認定した方で
す。

認定を受けた方は、居住する市町
村に登録し、花の植栽、育苗を始め
とする花のまちづくりに対し、地域
のリーダーとして指導・助言などの
活動を行います。遠軽町では現在34
人が登録されています。

■フラワーマスターになりませんか
フラワーマスター制度を進めている
北海道では、毎年、認定講習会を
実施し、受講した方をフラワーマス
ターとして認定しています。

今年度は、7月26日(金)にかでる
2・7北海道立道民活動センターで
講習会が開催されます。

町では、フラワーマスターの認定
を受け、花のまちづくりのボラン
ティアリーダーとして活動いただけ
る方を募集しています。興味のある
方は、ご連絡ください。

なお、本年度認定を受けるために
は6月24日(月)までに申し出が必要
となります。

☎商工観光課 ☎42・4819

有料広告

各種御贈答品・引き出物の御用命は

出産・快気・結婚・新築・入学・進学・記念日・各種景品・法要

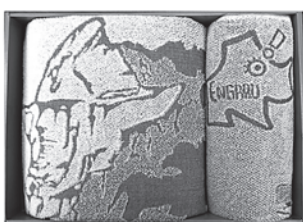

瞰望岩オリジナルタオルセット

贈答品・引き出物専門の店
 **むすび屋**
 遠軽町1条通南2丁目
 TEL 42-0111

※この広告は、広報紙の紙面を有効に活用し、町の財源確保と地域の活性化を図るための遠軽町の取組です。
 広告主及び広告内容については、町が推奨するということではありません。

乳がん・子宮がん検診のご案内

昨年度の乳がん検診より35～49歳の希望者にマンモグラフィと超音波（エコー）の併用検診を実施しています。

乳がんは女性に一番多いがんで、40～50歳代をピークに発症や死亡が増加し、発症率は日本人女性の約11人に1人とされています。一方、39歳以下の日本人女性では子宮入口付近にできる子宮頸がんが増えていきます。子宮頸がんの多くはヒトパピローマウイルス（HPV）による性感染症を起因としますが、HPVは約80%の女性が生涯のうちに一度は感染するごくありふれたウイルスです。

町の検診では、過去5年間で乳がんは6人、子宮がんは1人の方が発見されていますが、残念ながら発症しやすい年代の受診率は低い状況です。乳がん・子宮がんとも自覚症状はほとんどなく、早期発見できる唯一の方法が「検診」です。町では国の方針に準じ、2年に1度の検診受診をお勧めしています。

また、35～49歳の希望者に実施する乳がん超音波（エコー）検査は、マンモグラフィでは写らない乳がんを検出できることがあり、特に若い方には有効と言われています。ぜひこの機会に受診しましょう。

【乳がん・子宮がん検診（集団検診）のご案内】

■今年度の対象者

- ①乳がん検診は35歳以上、子宮がん検診は20歳以上で、和暦で数えて奇数年生まれの方
- ②町から郵送した無料クーポン券をお持ちの方

■今年度の無料クーポン対象者

- ①乳がん検診 40歳（昭和53年4月2日～昭和54年4月1日生まれの方）
- ②子宮がん検診 20歳（平成10年4月2日～平成11年4月1日生まれの方）

※対象者にはすでに送付しています。

■料金

- ①乳がん検診（マンモグラフィ単独）
1500円（検診を受ける日の年齢が35～49歳の方は1000円）
 - ②乳がん検診（マンモグラフィ+超音波）
3000円（検診を受ける日の年齢が35～49歳で希望される方限定）
 - ③子宮がん検診（細胞診+婦人科超音波）
1000円（検診を受ける日の年齢が20～39歳の方は500円）
- ※クーポン券が届いた方と生活保護の方は、乳がんマンモグラフィと子宮がん検診は無料です。乳がん超音波は2000円です。

■申込方法

窓口、電話、FAX、電子メール、ウェブでお申込みください。

なお、FAX・電子メールでお申込みの方は①氏名②生年月日③住所④電話番号の4点を必ず記入してください。

また、ウェブ申込みは、町ホームページ

また、ウェブ申込みは、町ホームページ

ページのトピックスから申込みフォームにお進みください。
※日程によっては定員に達し、申込みを締め切っている場合がありますので、必ずご確認ください。

■乳がん・子宮がん検診（集団検診）日程・会場

内容	日程	会場	備考
乳がん 子宮がん	6月5日(水)	丸瀬布中央公民館	※受付時間は会場によって異なりますので、電話等でご確認ください。 ※★印の付いた日程は乳がんマンモグラフィと超音波の併用検診を実施します。 ※げんき21会場では乳がん7月5日、11月8日、子宮がん7月22日で託児を行います。小さなお子さんのいる方で、託児を希望される方は予約が必要です。申込みの際にご予約ください。
	7月17日(水)★	白滝ふれあいセンター	
乳がん	7月4日(木)	生田原福祉センター	
	7月5日(金)	げんき21	
	7月6日(土)		
	11月8日(金)★		
11月9日(土)★			
子宮がん	7月1日(月)午前	げんき21	
	7月1日(月)午後	生田原福祉センター	
	7月22日(月)	げんき21	
	11月18日(月)		

■遠軽厚生病院個別検診日程

【乳がん検診(受付時間：午前9時～10時15分)】

日程(全て月曜日)	定員
6月3日・6月10日・6月17日 7月8日・7月22日・7月29日 8月5日・8月19日・8月26日 9月2日・9月9日・9月30日 10月7日・10月21日・10月28日 11月11日・11月25日 12月2日・12月9日・12月16日	各日5人

※受診希望日の1週間前までに電話でお申込みください。

■子宮がん検診(受付時間：午前9時～10時30分)】

日程	定員
月～金曜日	各日10人

※受診希望日の2週間前までに電話でお申込みください。



【乳がん・子宮がん検診(個別検診等)のご案内】

右ページの集団検診の日程では都合の合わない方には個別検診の受診をお勧めします。

また、遠軽厚生病院、旭川がん検診センターでも受診することができます。

■個別検診日程

・遠軽厚生病院
左表のとおり

・旭川がん検診センター
月・金曜日と第1・第3土曜日の午前中。(バスの送迎はありませんので、旭川がん検診センターへ直接お越しください)

※35～49歳の希望者には乳がん超音

波検査も実施します。

■申込方法

※個別検診は、どちらも事前に申し込みが必要です。

※旭川がん検診センターは、直接センターへ電話でお申込みください。

☎0166-53-7111

※遠軽厚生病院は、保健福祉課または丸瀬布支所へ電話でお申込みください。

申込問

保健福祉課(げんき21)
☎42-4813 FAX49-3120
電子メール e-hoken@engaru.jp
町ホームページ <http://engaru.jp>
丸瀬布支所
☎47-2211 FAX47-2128

丸瀬布地域サロン **社のサロン**

- 日時 6月23日(日)午前10時～正午
- 場所 丸瀬布デイサービスセンター
- 定員 おおむね20人(途中の参加、退席は自由)
- 内容 お茶会
- 参加料 無料

問丸瀬布デイサービスセンター ☎47-3003

認知症カフェ

「はなカフェ in コスモス」

- 日時 6月29日(土)午後1時～午後3時
- 場所 キッチン福ろう(1条通南1丁目)
- 内容 お茶を飲みながら日頃の介護のことなどをおしゃべりしませんか?
- 参加料(茶菓子代) 300円

問遠軽町地域包括支援センター ☎42-9988

経済センサス - 基礎調査

総務省は、経済センサス-基礎調査を実施します。

調査結果は、国や市町村における経済政策や、民間企業における経営計画を策定する際の基礎資料などに使われます。

この調査は5年に1度実施される大切な調査ですので、ご協力をお願いします。

- 調査対象 町内すべての事業所及び企業が対象になります。
- 調査方法 6月中旬から下旬にかけて、北海道知事が任命した調査員がお伺いします。提出していただく調査票は、統計法に基づき調査内容の秘密が厳守されますので、正確な記入をお願いします。

問企画課 ☎42-4818

ビルくんとケイちゃん



防火管理講習のご案内

消防法施行令に基づく、防火管理者(甲種・乙種)の資格を取得するための講習会を行います。

火災を未然に防止し、被害の軽減を図るためには、防火管理者は防火管理の重要性を十分に再確認し、防火管理業務を遂行させていくことが重要です。皆さんの事業所もぜひ、防火管理者の育成に努めていただきますようお願いいたします。

- 日時
- ・甲種新規(2日間)

7月17日(水)・18日(木)
各日午前10時～午後4時

・甲種再講習(1日間)

7月17日(水)午後1時～3時

・乙種(1日間)

7月17日(水)午前10時～午後4時

■会場 遠軽町福祉センター

■受講料

・甲種、乙種 各3500円

・甲種再講習 3000円

■申込期間 6月28日(金)まで

■申込回

遠軽地区広域組合消防本部予防課

☎42・7600 FAX42・2184

2019年度税務職員採用試験のお知らせ

札幌国税局では、国税局や税務署で、税のスペシャリストとして活躍する税務職員を募集します。

■受験資格

2019年4月1日現在、高等学校を卒業した翌日から3年以内の方及び令和2年3月までに高等学校卒業見込みの方。

■インターネットによる申込み 6月17日(月)～26日(水)

■インターネット申込みができない場合

第1次試験地を管轄する人事院地方事務局にお問い合わせください。

※できるだけインターネット申込みをご利用ください。

・申込先 〒060-0042

札幌市中央区大通西12丁目

人事院北海道事務局 宛

☎011-241-1248

■第1次試験日程

9月1日(日)

■札幌国税局人事第2課採用担当

☎011-231-5011

紋別税務署総務課

☎0158-20-1009

ホームページ検索

国家公務員採用試験インターネット申込み

検索

有料広告

～出張専門美容サービスのご案内～

病気や何らかの障がいを持った方で、美容室にいけない方のために自宅や病院、施設などに訪問して、カットやパーマ、ヘアカラーなど美容ニーズにお応えさせて頂いております。また、生田原・丸瀬布・白滝地域へも出張いたします。*完全予約制です。

自分らしく
きれいになって
喜びと元気を!!

カット.....¥2,500～
パーマ.....¥6,300～
カラーカット・¥5,800～

NPO法人全国介護理美容福祉協会
一般社団法人北海道理美容福祉協会

登録美容福祉士 若狭里美
訪問福祉美容サービス ピアット



ご予約・お問い合わせ
(0158) 42-8223

※この広告は、広報紙の紙面を有効に活用し、町の財源確保と地域の活性化を図るための遠軽町の取組です。広告主及び広告内容については、町が推奨することではありません。

虹のひろばツツジの花殻摘み作業を実施します。花が枯れた後、種ができる前に花殻を摘むことで、枝に栄養がいきわたり、翌年たくさんの花を咲かせるといわれています。

きれいな花を咲かせられるよう、皆さんのご参加をお願いします。

■日時 6月15日(土)午前7時～

■集合場所 虹のひろば管理棟前

■作業内容



虹のひろばツツジ花殻摘み作業ご協力をお願いします

国が管理する湧別川で、氾濫の危険が高まった時に緊急速報メールが自動で発信されます。メールを受信したら、雨の降り方や湧別川の今の水位を「川の防災情報」で確認しましょう。

☎ 北海道開発局網走開発建設部
0152-44-6793

洪水情報が緊急速報メールで発信

虹のひろば内ツツジの花殻摘み

■作業時間 1時間程度

■持ち物 長靴・軍手など

☎ 商工観光課 42-4819

AED

自動体外式除細動器 無料で貸し出します

遠軽地区危険物安全協会では、イベントや各種大会などで、参加者が心肺停止状態に陥ったときの救命活動を支援する目的で、AED(自動体外式除細動器)の無料貸出事業を行っています。

営利を目的としない行事が対象で、AEDの講習等を修了している方が行事に参加していることが貸し出しの条件となります。

なお、貸し出すことができるAEDは1台です。希望される方はお早めにお申し込みください。



申込・問 遠軽地区危険物安全協会事務局
(遠軽地区広域組合消防本部予防課)
☎ 42-7600

川の水位や雨の状況など、情報をいち早く入手

スマホ版「川の防災情報」

川の防災情報は、川の状況をリアルタイムでお知らせする国土交通省のホームページです。湧別川の水位や川の様子のほか、雨の降り方を確認することができます。



■確認できる情報

- ・設置した水位計で、川の水位がリアルタイムで確認できます。
- ・カメラの映像で、川に近づかなくても状況を確認できます。
- ・今、どこでどれくらいの雨が降っているのか確認できます。

スマートフォンで、アドレスを入力するか、右の二次元バーコードを読み取り、ホームページにアクセスしてください。

■アドレス

<http://www.river.go.jp/s/>

☎ 国土交通省 北海道開発局網走開発建設部

☎ 0152-44-6470 ・ ☎ 0152-44-6451



アイン薬局

お茶会・健康相談会 のご案内

アイン薬局 遠軽店では、遠軽周辺地域の皆様を対象にお茶会(健康相談会)を開催しています。薬剤師が健康維持を目的とした講話や日頃飲んでいるお薬の相談等を通して、地域の皆様の健康をサポートいたします。皆様のご参加、心よりお待ちしております。

■開催日時 6月21日(金)午後3時～
6月22日(土)午後2時～

■時間 30分程度

■会場 アイン薬局 遠軽店

■対象 遠軽町、周辺地域の皆様

■テーマ 「水虫」について

- ・水虫になる原因は？
- ・水虫のお薬の効果と使い方は？
- ・お風呂や衣類等日常生活ではどのようなことを気を付けたいの？ など

■参加料 無料

※申込みの必要はありません。

☎ アイン薬局 遠軽店 ☎ 46-3933



NPO法人遠軽町スポーツ協会 運動教室のお知らせ

【シェイプアップ教室】

■日時 令和2年3月19日までの毎週木曜日 午後1時30分～3時



※祝日や正月等は曜日を変更します。

■場所 総合体育館

■対象 一般町民の女性限定

■定員 無し

■内容 簡単エアロピクス

■申込み 随時受け付けます。

■持ち物 運動靴・飲料水・タオルなどをご用意ください。

■託児

幼児の一時預かり所（1歳6か月以上で保育所・幼稚園に入っていないこと）定員になり次第締め切ります。

申込 閩総合体育館 ☎42・1903

【第2期町民水泳指導】

■日時 6月21日～7月26日（毎週金曜日 全6回）

午後6時30分～8時

■場所 えんがる温水プール

■対象 一般町民の方

■指導者 遠軽水泳協会指導員

■持ち物 水着・水泳帽・バスタオルなどをご用意ください。

■申込み この指導は随時参加形式のため事前申込みは不要です。受講

日に受付にある申込用紙に名前を記入してください。途中からの参加も受け付けます。

■えんがる温水プール

☎49・9500

【各教室共通】

■受講料 受講料はかかりませんが、各施設利用料が必要です。

■その他 スポーツ安全保険には加入しませんので、けが等には十分ご注意ください。

初心者・ジュニアテニス レッスンのご案内

遠軽テニス協会では、次のとおりテニスレッスンを開催します。皆さんお誘い合わせの上、ご参加ください。



【初心者テニスレッスン】

■日程 6月10日～24日の間の毎週月・水曜日

■時間 午後7時～9時（全5回）

■講師 日本テニス協会上級指導員

宮城雅章さん ほか

【ジュニアテニスレッスン】

■日程 6月10日～10月9日の間の毎週月・水曜日

■時間 午後6時30分～8時

■対象 小学4年生～6年生

【その他（各レッスン共通）】

■場所 えんがるテニスコート

■その他

・レッスンは無料ですが、照明代等がかかります。

・各自でスポーツ安全保険等に加入してください。

・テニスシューズ、または底の平らな運動靴を着用してください。

・ラケットをお持ちでない方には、お貸しします。

・飲み物は各自で用意してください。

申込 閩遠軽テニス協会 中原

☎090・7645・9467

野の花観察会のお知らせ

【山彦の滝】

■日時 6月9日（日）午前10時～正午

■場所 山彦の滝

■集合 山彦の滝駐

■定員 10人（定員

になり次第締め切ります）

【家庭学校】

■日時 6月23日（日）午前10時～正午

■場所 北海道家庭学校

■集合 同校本館前

■定員 10人（定員になり次第締め切ります）

※どちらも帽子、長袖の服、歩きやすい靴、虫よけ、筆記用具、カメラなどを持参ください。

申込 閩林廣志 ☎42・7027



有料広告

お電話 1 本、24 時間、365 日お迎えに伺います

24 時間
受付

株式会社 えんがる 葬祭

☎ 0158-42-9898

遠軽町学田 2 丁目 6-1 FAX 0158-42-9933

式場収容数

・大ホール 400 名
・中ホール 200 名
・小ホール 100 名
・法事ホール

病院で受ける特定健診のお知らせ

はやかわクリニック、みずしま内科クリニック、まるせつぷ厚生クリニック、丸瀬布ひらやま医院、生田原診療所、道立白滝診療所で特定健診を受診できます。また、まるせつぷ厚生クリニック、丸瀬布ひらやま医院では、がん検診(肺・大腸・前立腺)も同時に実施することができます。春と秋の集団検診では都合のつかない方も、ご希望の日程で受診することができますので、ぜひご利用ください。

■対象

40歳～74歳の国民健康保険加入者

■日程、料金

医院名	実施曜日	特定料金	がん検診料金
はやかわクリニック	月～土(木・土は午前中のみ)	1,300円 眼底なし ※クーポンをお持ちの方500円	/
みずしま内科クリニック	月・火・水・金・土(土は午前中のみ)		
生田原診療所	月～金		
道立白滝診療所	月～金		
まるせつぷ厚生クリニック	月～金	1,500円 ※クーポンをお持ちの方500円	肺：500円 大腸：500円 前立腺：1,000円
丸瀬布ひらやま医院	月～土(水・土は午前中のみ)		

■内容

問診、各種計測(身長、体重、腹囲)、血圧測定、尿検査、血液検査(血糖、コレステロール、肝・腎機能、尿酸、貧血)、心電図、医師の診察、眼底検査(※)

※眼底検査は、まるせつぷ厚生クリニック、丸瀬布ひらやま医院のみ実施

※まるせつぷ厚生クリニックと丸瀬布ひらやま医院では、がん検診(肺・大腸・前立腺)も同時に受診できます。

■予約方法

丸瀬布ひらやま医院 希望日の前日までにお申込みください。

上記以外の病院 希望日の2週間前までにお申込みください。



ミニドックのお知らせ

げんき21で開催する「健康とふれあいの広場」で、ミニドックが受けられます。当日は検診を受けていただいた方のみ受診者特典もありますので、この機会を利用して検診を受けてみませんか。

また、えんがる健康マイレージのポイントが付きます。

■日程 6月30日(日)

■時間 7時30分～8時15分、8時30分～9時15分、9時30分～10時15分

■検査項目

特定健診、30代健診、後期健診、胃がん検診、肺がん検診、大腸がん検診、前立腺がん検診、エキノコックス症検診、肝炎ウイルス検査、風しん抗体検査

※今年度風しん抗体検査対象の方は、この検診で検査を受けることができます。(対象者には個別通知されます)

※検診の対象、検査項目等の詳細については、広報えんがる3月号をご覧ください。2019年度遠軽町健康カレンダーをご覧ください。

※各検診の受診は、年に1回です。春の検診で受診済みの項目は受診できません。また、今年度の秋の検診や人間ドック等で同じ項目についても受診できません。



申込・問保健福祉課(げんき21) ☎42-4813 丸瀬布支所 ☎47-2211

一般家庭で不要となった

小型充電式電池を拠点回収します

ノートパソコンやデジタルカメラ、携帯ゲーム機、電動ドライバーなどに使用されている小型充電式電池のリサイクルを進めるため、拠点回収を開始します。

■対象となる小型充電式電池

▼ニカド電池



Ni-Cd

▼ニッケル水素電池



Ni-MH

▼リチウムイオン電池



Li-ion

■回収場所 本所住民生活課及び各支所地域住民課窓口

■出し方 発熱・発火の恐れがあるため、電極端子や金属部分に絶縁テープを貼ってください。

■注意事項

- ・鉛蓄電池は回収しません。
- ・分解されたもの、破損しているもの、水に濡れたものは回収できません。

問住民生活課 ☎42 - 4812 または各支所地域住民課

生田原支所 ☎45 - 2011 丸瀬布支所 ☎47 - 2211

白滝支所 ☎48 - 2211

野生動物に餌を与えない
ください

最近、住宅地でキツネやカラスなどの野生動物を見かけることがあります。原因はさまざまですが、その一つに餌となる食べ物があられるということがあげられます。



れ、本来の習性が変わってしまうことが心配されます。

また、野生動物は天敵の数や餌の量などにより自然界でコントロールされていますが、栄養価の高い餌を食べることにより一定の動物が増え過ぎてしまい、元からその地域に生息していたほかの動物を圧迫してしまうなど、自然のバランスを大きく崩してしまう可能性があります。

人間と野生動物が共生していくため、住宅周辺に餌となる食べ物を置かないようご協力をお願いします。

問住民生活課 ☎42 - 4812

63件 99万3千円

令和元年度累計(4月末現在)

■ふるさと寄附金

5万円(教育振興資金)

たお礼として

亡き母が生前、町にお世話にな

・大通北6丁目 水沼清様

5万円(社会福祉振興資金)

なつたお礼として

亡き母が生前、町にお世話にな

・福路2丁目 長谷川哲夫様

■町へ(かつこ内目的)

ご寄附ありがとうございました

「遠軽出前サポステ」を開催します

働くことに踏み出したい若者やそのご家族の相談に、オホーツク若者サポートステーションの相談員が応じます。超初心者お仕事マナー講座や職業興味・適性検査も実施しています。

■日時 毎週金曜日 午前10時～午後4時

■会場 夢ふうせんせせらぎ(大通南3丁目1-2)

※6月21日午後1時～午後4時のみハローワーク遠軽

■予約 事前に電話で予約してください。

申込 問オホーツク若者サポート

ステーション ☎0157 - 57 - 3136



有料広告

おめでたい夢をあなたに!

夢付き定期預金

スーパー
ドリーム

100万円があなたのチャンス!



ふれあい さわやか
遠軽信用金庫

本店：遠軽町大通南1丁目1番地15

TEL 0158 - 42 - 2141 (代表)

http://www.shinkin.co.jp/engaru/

商品内容等、詳しくは当金庫ホームページをご覧ください。ただか、窓口へお問い合わせください。



「ねんきん」って何？

学ぼう！国民年金

令和元年度追納額

免除等を受けた年度	全額免除 ・学生納付特例 ・納付猶予	4分の3 免除	半額免除	4分の1 免除
平成21年度	15,280円	11,450円	7,640円	3,810円
平成22年度	15,540円	11,650円	7,770円	3,880円
平成23年度	15,320円	11,490円	7,660円	3,830円
平成24年度	15,170円	11,380円	7,590円	3,790円
平成25年度	15,150円	11,360円	7,570円	3,790円
平成26年度	15,300円	11,470円	7,640円	3,820円
平成27年度	15,620円	11,710円	7,810円	3,910円
平成28年度	16,280円	12,200円	8,140円	4,060円
平成29年度	16,490円	12,370円	8,240円	4,120円
平成30年度	16,340円	12,250円	8,170円	4,080円

国民年金の保険料免除、納付猶予や学生納付特例を受けた方は、免除等を受けた期間の保険料を10年前までさかのぼって納めることができます。これを追納といいます。

追納することにより、免除・納付猶予を受けずに保険料を納めていた方と同じように、年金額が計算されます。

追納は、先に経過した月の分から順次行いますが、学生納付特例期間よりも前に免除期間がある場合

国民年金保険料の追納について

合は、前の免除期間を優先するか、学生納付特例期間を優先するか、本人が選択できます。

ただし、免除等を受けた期間の翌年度から起算して、3年度目以降に保険料を追納する場合には、当時の保険料に加算金がつくため高くなります。

令和元年度の追納額は左表のとおりです。

追納することで、将来受け取る年金を満額に近づけることができます！



気になることは...

年金事務相談をご利用ください

北見年金事務所では、2か月に1回年金事務相談を開催し、年金相談や手続を行っています。

予約制で行いますので、利用される方は相談日の1か月前から1週間前までにご予約ください。日時や場所は、次のとおりです。皆さんどうぞご利用ください。

■日時 7月18日(木)

午前10時～午後4時

※次回の相談日は9月19日(木)です。

■場所 げんき21

■予約・問い合わせ

北見年金事務所お客様相談室

☎0157-33-6007

☎0157-33-6008

※音声ガイダンスに従って「お客様相談室」につないでください。



国民年金保険料の納付は、日本年金機構から送付される納付書により、各金融機関やゆうちょ銀行などで納めていただくことになっていますが、預貯金の口座から毎月自動的に引き落とすこともできます。

なお、口座振替の利用を希望する場合は、事前に手続きが必要となりますので、各金融機関やゆう

国民年金保険料の納付は、便利な口座振替をご利用ください

ちよ銀行、または年金事務所へ「国民年金保険料口座振替納付(変更)申出書」を提出してください。申出書は年金事務所、本所住民生活課、各支所地域住民課にございます。お申し出ください。



えんがる探訪記

地域おこし協力隊として活動する隊員の活動記録をご紹介します。



地域拠点施設準備室
渡邊清夏 隊員

皆さんこんにちは！先月のゴールデンウィークは、10連休を満喫された方もお仕事の方もいらしたと思いますがお疲れ様でした。

5月の初め頃には家の裏の畑で自生のアスパラを発見しました。そもそもアスパラが自生する事、またこのような生え方をする事も知らなかったのですが、その姿はムーミン谷に出てくるニョロニョロのようでとても面白かったです。収穫する時も大元の根が残っていれば来年も収穫できると教えてもらいましたので、来年もまた緑のニョロニョロを出会えるように根元を残して収穫しました。

今回のゴールデンウィークのような長さのお休みはちよつとした農業体験や日頃都会ではできない自然体験を経験するにはちょうど良い長さのお休みだと思います。日頃から農作業をされたり、家庭菜園をされている方には不思議に思われるかもしれませんが、2泊3日から1週間程度の農業体験や自然体験はツアーでも組まれているくらいに人気のある旅行プランです。旅行での体験ですので良いところ取りの体験になってしま

のですが(だからこそ人気のプランとも言えます)こういったプランがきっかけで農業に興味を持ち農家さんになる方もいるでしょうし、移住を考える方もいないとは言いきれません。会社の新人研修などでも開墾を行うところもあるくらいに、自然の中で土に触れる事を望む人は多いのです。

昨年の10月から今までさまざまな研修に参加してきましたが、観光や地域活性化だけではなく、農業に携わりたくて地域おこし協力隊になった方も多くいらっしゃいました。本業でなくても私のように家庭菜園を始めた方も多く、分からない事が分からない状態での体験を皆さん上手に楽しまれてました。

家庭菜園を始めたことで木工体験だけでなく、そういった農作物関係でも道内外へ遠軽町の魅力を発信していけたらと思っています。



▶自宅裏で見つけた自生のアスパラ



地域拠点施設準備室
神山彩乃 隊員

遠軽町の皆さん、こんにちは。

先日、遠軽によつきーずの岡村農園さんで収穫実習をさせていただく機会があり、春アスパラの簡単でおいしい調理法についてお話を伺うことができました。

家庭でアスパラを調理する際にどこまで皮をむけばいいのか悩んでしまう経験があったのですが、そんなときに家で実践できる方法について教えていただきました。それはアスパラの根元の近くをもち、手で折るというものでした。折れたところから根元にかけての皮をむき、その他は皮をむく必要がないのです。せつかくのおいしいアスパラの皮をむきすぎることはない、とても良い方法だと思っております。また、そういったアイデアで多くの人に伝えていきたいと思っております。また、そういったアスパラの調理方法を伝えることで遠軽によつきーずのPRに役立てていきたいです。

春が終わり、次は夏アスパラの季節がやってきます。アスパラには疲労回復や滋養強壮に効果があるアスパラギン酸や、血管を丈夫にして高血圧予防効果のあるルチンというポリフェノールが多く含

まれています。夏バテにも効果のある緑黄色野菜なので、夏にぴったりの食材ではないでしょうか。春と夏と2回楽しむことができ、今後もPRに関わらせていただきたいと思います。

今回、生産者の方にお話しを伺うことで、生産者の方ならではの情報がたくさんあると感じました。日々の情報発信をはじめ、道の駅では生産者の顔が見える商品PRをしていきたいと思っております。町内の多くの人にお話を伺いたいと思っておりますので、ご協力いただける方がいたらぜひ声をかけていただけたらうれしいです。

もちろん私の方からも積極的に声がけさせていただきたくので、どうぞよろしくお願いします。



▶オホーツク花回遊フェアに向けてアスパラの調理法を紹介したPOPを作成しました。

ゴールデンウィークナゾトキイベントが終了しました！ たくさんのご来場ありがとうございました。

4月27日から5月6日にかけて、ゴールデンウィークナゾトキイベントを開催しました。

今年のイベントは、ラグビーワールドカップが日本で開催されることを記念して、また、2月28日の「三島村・鬼界カルデラジオパーク」との交流学习の成果を合わせて、ラグビーと両ジオパークのナゾトキとを掛け合わせたイベントとして行いました。

イベント期間中は、家族連れの参加者が多く、大人も子どもと一緒にナゾトキに参加していました。施設内に設置された5つのナゾと解説パネルの両方を、にらめっこしながら解く姿が見られました。また、参加した多くの子どもたちは「やったーわかったー！」や、「全問正解したー！」などの声を上げながら、各ジオパークを紹介する解説パネルからナゾを読み解き、答えを導き出していました。

イベント後のアンケートでは、「家族で楽しめるイベントでした」「対戦形式で、とても楽しかったです」など、さまざまな感想が寄せられました。

また、ゴールデンウィーク期間中、2日間限定で開店した「白滝マンモス食堂」には、町内外問わず多くの方が足を運び、「エゾ鹿肉」を扱ったカレーを味わいました。4月28日の開店初日は、開始20分程度で完売するなど、企画した地域おこし協力隊の小田島隊員も大満足でした。

来年のゴールデンウィークイベントも皆様のご来場を心よりお待ちしております。



▲白滝ジオパーク大使の子どもたちも来てくれました。



▲マンモス食堂最初のお客様。

ジオパーク推進課の新しい仲間をご紹介します！

みなさん、こんにちは。

このたび、4月からジオパーク推進課に配属となりました山中大志と申します。

私は大学生の頃、自分が生まれ育った遠軽の子どもたちに、地域の魅力を伝えたいという思いから、白滝ジオパークを題材にした研究を行いました。

内容は、遠軽小学校6年生35名を対象に、「遠軽の石図鑑」(岩石標本)を利用しながら、街中にある庭石や石碑等の観察と、西町の火砕流露頭を観察し、その露頭の中から黒曜石を見つける野外授業を実施しました。

授業後のアンケートから、「遠軽では、昔火山の噴火があったことに驚いた」や、「黒曜石探しは、宝探しみたいで楽しかった」など、地域の魅力を子どもたちに気付かせることができました。

今後は職員として、白滝ジオパークの魅力をたくさんの方々に発信していきたいと思っております。

山中大志です。
よろしくお願
いします！



▲野外授業の様子



▲火砕流露頭から黒曜石を見つける活動



【問い合わせ】白滝ジオパーク交流センター／埋蔵文化財センター
 〒48-2020 FAX 48-2374 電子メール geo@engaru.jp
 ホームページ <http://geopark.engaru.jp/>

6月 体育施設 文化施設 休館日	総合体育館、えんがる温水プール、東体育館、豊里体育館、遠軽町武道館、高齢者スポーツセンター、遠軽コミセン、青少年会館、社名淵体育館、瀬戸瀬コミセン、生田原スポーツセンター、遠軽町郷土館、生田原図書館、白滝図書室	3日(月)・10日(月)・17日(月) 24日(月)	丸瀬布昆虫生態館 丸瀬布郷土資料館	4日(火)・11日(火)・18日(火) 25日(火)
	遠軽町図書館	3日(月)・10日(月)・17日(月) 24日(月)・28日(金)	丸瀬布図書室	2日(日)・9日(日)・16日(日) 23日(日)・30日(日)
			埋蔵文化財センター 白滝ジオパーク交流センター	10月まで連日開館

●6月 健診・検診・予防接種

- 5日(水) ミニドック検診(7:00～・丸瀬布中央公民館)
- 13日(木) 4か月児健診(13:00～・げんき21)
1歳児健診(13:45～・げんき21)
- 19日(水) 1歳6か月児健診(13:00～・げんき21)
- 21日(金) 日本脳炎・水痘・麻疹風しん予防接種
(11:30～、16:00～・まるせつび厚生クリニック)
- 25日(火) 日本脳炎・水痘予防接種
(13:30～・生田原診療所)
- 26日(水) 3歳児健診(13:00～・げんき21)
- 28日(金) 2種混合予防接種(16:00～・まるせつび厚生クリニック)
- 30日(日) ミニドック検診(7:30～・げんき21)
健康とふれあい広場(9:00～・げんき21)

●6月 健康相談・育児学級

- 1日(土) おし歯予防デー(13:00～・げんき21)
- 3日(月) げんきひろば(10:00～・げんき21)
- 5日(水) 赤ちゃんひろば(10:00～・げんき21)
- 7日(金) げんきひろば(10:00～・げんき21)
- 10日(月) げんきひろば(10:00～・げんき21)
- 12日(水) 赤ちゃんひろば(10:00～・げんき21)
- 14日(金) げんきひろば(13:00～・げんき21)
- 17日(月) げんきひろば(10:00～・げんき21)
- 19日(水) 赤ちゃんひろば(10:00～・げんき21)
- 21日(金) げんきひろば(10:00～・げんき21)
- 24日(月) げんきひろば(10:00～・げんき21)
- 27日(木) すこやか親子相談・妊産婦相談
(10:00～・げんき21)
- 28日(金) げんきひろば(10:00～・げんき21)

●6月 健康運動教室等

- 5日(水) ひまわり教室(10:00～・げんき21)
ラベンダー教室(13:30～・げんき21)
- 6日(木) ちゅうりっぷ教室(10:00～・げんき21)
- 11日(火) 桜教室(10:00～・げんき21)
藤教室(13:30～・げんき21)
- 12日(水) コスモス教室(10:00～・げんき21)
おとこ組(13:30～・げんき21)
- 25日(火) 桜教室(10:00～・げんき21)
藤教室(13:30～・げんき21)
- 26日(水) ひまわり教室(10:00～・げんき21)
ラベンダー教室(13:30～・げんき21)
- 27日(木) ちゅうりっぷ教室(10:00～・げんき21)

●休日当番医

月 日	内 科	外 科
6月2日(日)	瀧本皮膚科クリニック ☎42-8048	遠軽厚生病院 ☎42-4101
6月9日(日)	遠軽厚生病院 ☎42-4101	曾我病院 ☎01586-2-2001
6月16日(日)	みずしま内科クリニック ☎42-3214	遠軽共立病院 ☎42-5215
6月23日(日)	はやかわクリニック ☎49-2525	遠軽厚生病院 ☎42-4101
6月30日(日)	遠軽厚生病院 ☎42-4101	遠軽厚生病院 ☎42-4101

●移動図書館車 やまなみ号

【Aコース】

日 程	時 間	場 所
6月11日(火)	10:10～10:30	瀬戸瀬小学校
6月25日(火)	12:35～12:55	東小学校
6月12日(水)	10:05～10:25	安国小学校
6月26日(水)	12:35～13:00	生田原小学校
6月13日(木)	12:45～13:05	丸瀬布小学校
6月27日(木)	15:25～15:40	にし児童館
	15:45～15:55	遠軽新聞社横
6月7日(金)	12:40～13:20	望の岡分校
6月21日(金)	14:50～15:05	寿町自衛隊官舎
	15:10～15:20	南町自衛隊官舎
	15:25～15:40	みなみ児童館

【Bコース】

日 程	時 間	場 所
6月4日(火)	10:10～10:25	遠軽小学校
6月18日(火)	10:50～11:00	学田団地集会場
	12:45～13:00	南小学校
	15:25～15:40	ひがし児童館
6月5日(水)	11:00～11:20	ほのぼの
6月19日(水)	12:30～12:50	白滝総合支所前
	13:00～13:20	白滝小学校

みんなのカレンダー

6月

運転免許 更新時講習

問合せ先：遠軽地区交通安全協会 ☎42-0110 内線415
会 場：遠軽自動車学校3階第2教室「交通安全教育センター」

1日(土)	優良	17:30～	一般	18:10～
8日(土)	違反	9:00～	一般	11:10～
18日(火)	優良	9:00～	違反	9:40～
28日(金)	優良	9:00～	初回	9:40～

●文化・スポーツ・イベント

1日(土)	第37回ホクレン旗遠軽支部予選【9日まで】(えんがる球場ほか) 第40回スタルヒン杯遠軽支部予選【9日まで】(えんがる球場) 童話の時間(11:00～・遠軽町図書館) 第1期町民水中エアロピクス指導(16:00～・えんがる温水プール)	16日(日)	月イチ子ども映画会(14:00～・遠軽町図書館) 遠軽高校吹奏楽局第56回定期演奏会(15:00～・総合体育館)
2日(日)		17日(月)	
3日(月)		18日(火)	チビッ子教室(14:45～・丸瀬布中央公民館) 高円宮賜杯全日本軟式野球1部・2部遠軽支部予選【7月5日まで】(18:45～・えんがる球場ほか)
4日(火)	めだかの学校(9:00～・紋別市) チビッ子教室(14:45～・丸瀬布中央公民館) 連盟会長杯1部・2部大会【16日まで】(18:45～・えんがる球場ほか) 国体軟式遠軽支部予選【11日まで】(18:45～・えんがる球場ほか) 自治会対抗バレーボール大会【5日まで】(19:00～・丸瀬布小学校体育館)	19日(水)	第1期レーンクマシndeシェイプアップ教室(13:00～、15:00～・えんがる温水プール) ケイトの英会話教室(19:00～・丸瀬布中央公民館)
5日(水)	しらかば大学(9:00～・生田原小学校) 第1期レーンクマシndeシェイプアップ教室(13:00～、15:00～・えんがる温水プール) ケイトの英会話教室(19:00～・丸瀬布中央公民館)	20日(木)	シェイプアップ教室(13:30～・総合体育館)
6日(木)	シェイプアップ教室(13:30～・総合体育館)	21日(金)	第1期レーンクマシndeシェイプアップ教室(13:00～、15:00～・えんがる温水プール) 遠軽町高齢者大学合同学習会(13:30～・遠軽町福祉センター) 第2期町民水泳指導(18:30～・えんがる温水プール)
7日(金)	ことぶき大学「花いっぱい運動」(10:00～・スポーツプラザTAMOKU) 第1期町民水泳指導(10:00～・えんがる温水プール) 第1期レーンクマシndeシェイプアップ教室(13:00～、15:00～・えんがる温水プール) 英会話教室(中～上級)(19:00～・遠軽町教育委員会庁舎)	22日(土)	童話の時間(11:00～・遠軽町図書館) 絵本の読み聞かせ(10:30～・丸瀬布図書室)
8日(土)	キッズ・チャレンジクラブ(9:00～・旭川方面) わくわく自然体験教室(10:00～・丸瀬布農村多目的施設) 童話の時間(11:00～・遠軽町図書館) サッカーU-18道東ブロック大会(えんがる球技場) 道東信用金庫フットサル大会(総合体育館) 第1期町民水中エアロピクス指導(16:00～・えんがる温水プール)	23日(日)	サッカーU-18道東ブロック大会(えんがる球技場) カブスリーグ(えんがる球技場)
9日(日)	遠軽信用金庫杯小学生サッカー大会(えんがる球技場)	24日(月)	
10日(月)		25日(火)	童話の時間りとる(11:00～・遠軽町図書館) チビッ子教室(14:45～・丸瀬布中央公民館)
11日(火)	童話の時間りとる(11:00～・遠軽町図書館) チビッ子教室(14:45～・丸瀬布中央公民館)	26日(水)	ことぶき大学「講座」(10:00～・丸瀬布中央公民館) ケイトの英会話教室(19:00～・丸瀬布中央公民館)
12日(水)	第1期レーンクマシndeシェイプアップ教室(13:00～、15:00～・えんがる温水プール) ケイトの英会話教室(19:00～・丸瀬布中央公民館)	27日(木)	シェイプアップ教室(13:30～・総合体育館) 英会話教室(中～上級)(19:00～・遠軽町教育委員会庁舎) 英会話教室(体験1-2)(19:00～・遠軽町教育委員会庁舎) 子どもスポーツ塾(19:00～・丸瀬布中央公民館)
13日(木)	運動適正・体力テスト(18:00～・白滝中学校体育館) 天皇賜杯軟式野球遠軽支部予選【24日まで】(18:45～・えんがる球場ほか) 英会話教室(中～上級)(19:00～・遠軽町教育委員会庁舎) 子どもスポーツ塾(19:00～・丸瀬布中央公民館)	28日(金)	第2期町民水泳指導(18:30～・えんがる温水プール)
14日(金)	第1期町民水泳指導(10:00～・えんがる温水プール) 第1期レーンクマシndeシェイプアップ教室(13:00～、15:00～・えんがる温水プール)	29日(土)	子ども文化教室(8:30～・網走市) 童話の時間(11:00～・遠軽町図書館) ホクレン旗オホーツクブロック代表決定戦(えんがる球場ほか) 中体連サッカー大会(えんがる球技場) 中学校体育大会ソフトボール大会(ソフトボール球場)
15日(土)	日/ムU-12遠軽支部予選【22日まで】(えんがる球場ほか) カブスリーグ(えんがる球技場) 絵本の読み聞かせ(10:00～・かぜる安国) 童話の時間(11:00～・遠軽町図書館) 第1期町民水中エアロピクス指導(16:00～・えんがる温水プール)	30日(日)	遠軽町長杯パークゴルフ大会(8:30～・丸瀬布総合スポーツ公園) 第63回安国地区町民運動会(9:00～・安国中学校グラウンド) 中体連サッカー大会(えんがる球技場) 中学校体育大会ソフトボール大会(ソフトボール球場)

小さいお子さんを持つ
家庭の皆さんへ

絵本クラブ会員募集!

図書館では今年度の絵本クラブの会員を募集しています。図書館まで遠い方やお子さんが小さくて来られないなどの理由があつて、0〜5歳までのお子さんをお持ちのご家庭向けに、2週間に1度2冊ずつ絵本をおうちに無料でお届けしています。

絵本はお子さんの年齢に合わせ、図書館が選びますので、どんな絵本が届くか、楽しみにしてください。

定員は50人ですが、今のところ余裕がありますので、随時受け付けています。お電話でお申し込みください。

申込問 遠軽町図書館
☎ 42-3632

今月の特集は、「よいよ、アウトドアの季節です」。自然を楽しむための本を集めました。

月イチ 子ども映画会

6月16日(日)午後2時から(50分くらい)

無料に♪

遠軽町図書館 視聴覚室 遠軽町大通4丁目 42-3632

遠軽町図書館 (大通南4丁目)

臨時休館

6月28日(金)

※月曜日は通常どおり休館。



▲絵本クラブの様子

問 遠軽町図書館 ☎ 42-3632

6月「童話の時間」～遠軽町図書館～

■童話の時間 土曜日 午前11時～11時30分

遠軽町図書館では、絵本の読み聞かせ、紙芝居の後に映画を上映しています。会場は遠軽町図書館の視聴覚室です。親子でお気軽にお越しください。

- 1日 『ねこざかなのおおそうじ』^{ほか}
- 8日 『赤ずきんちゃん』
- 15日 『うちにウッチョパス!?』
- 22日 『ねずみの婿取り』
- 29日 『ミッフィーとじてんしゃ』^{ほか}



ねずみの婿取り

■童話の時間りとの

乳幼児向けに絵本の読み聞かせを行います。
11日(火)・25日(火) 各日午前11時から

6月「絵本の読み聞かせ」

- 生田原図書館 15日(土) 午前10時30分から
- 丸瀬布図書室 22日(土) 午前10時30分から



新刊紹介

『淀川八景』【藤野 恵美】

東京で働く私が年に一度だけ帰省する理由。独身を謳歌してるはずの俺の誤算…。大阪を愛する著者が、大阪に暮らす老若男女の日々を明るく、切なく、温かく描きだす短編集。『別冊文藝春秋』掲載を単行本化。



この橋を渡って【新井素子】アンド・アイ・ラブ・ハー【小路幸也】白昼夢の森の少女【恒川光太郎】チャイムが鳴った【日和聡子】偶然の聖地【宮内悠介】友達未遂【宮西真冬】朝嵐【矢野隆】掌編歳時記春夏【瀬戸内 寂聴】ほか
湖【ピアンカ・ペロヴァー】13歳からの日本外交【まごさきつげる】よくわかる社会人の基礎知識【岡野絹枝】やさしすぎるあなたがたがたびれないための介護ハンドブック【東田勉】日本の国石【ひすい】【土山明】へんな名前の植物【藤井義晴】野菜とハーブの水耕栽培【北条雅章】

広報えんがる 第165号
令和元年6月1日発行
発行/北海道遠軽町



■ホームページ
QRコード

〒099-0492 遠軽町一条通北3丁目
☎ 0158-42-4811 FAX 0158-42-3688
電子メール dream@engaru.jp
ホームページ http://engaru.jp
編集/総務部企画課 印刷/㈱岡田印刷

広報えんがるで取り上げてほしい
特集があったら企画課まで連絡してね!

今月の表紙は、5月5日に太陽の丘えんがる公園虹のひろばで開催された子どもの日イベントの一コマです。

この日は天候に恵まれ、北海道新幹線風ミニ列車が無料運行されたほか、ふあふあ遊具の無料開放やミニソフトクリーム無料配布などが行われ、たくさんのお子さん連れでにぎわいました。

中でも、ハイクオリティコズプレチーム「ヒーローズ」が、人気キャラクターの衣装で会場に登場すると、子どもたちは歓声を上げ、一緒にクイズや記念撮影をして楽しんでいました。

今月の表紙

